



UASLP

Universidad Autónoma
de San Luis Potosí

Tamazunchale

testimonio del pasado

PROF. J. APOLINAR PÉREZ DOMÍNGUEZ



Tamazunchale

testimonio del pasado

PROF. J. APOLINAR PÉREZ DOMÍNGUEZ





UASLP

Universidad Autónoma
de San Luis Potosí

Tamazunchale

Testimonio del pasado

Prof. J. Apolinar Pérez Domínguez

ISBN: 978-607-9453-32-9

Primera edición

©Derechos reservados por la
Universidad Autónoma de San Luis Potosí

©Derechos reservados por
J. Apolinar Pérez Domínguez

Departamento de Comunicación Social
Divulgación Universitaria

Cuidado editorial:

LC Patricia Briones Zermeño

Edición gráfica:

Victor Hugo Barcenaz Zapata

Impreso en México

Todos los derechos reservados. Esta obra no puede ser reproducida en todo ni en parte, ni registrada o transmitida por un sistema de recuperación de información, en ninguna forma y medio, sea mecánico, fotoquímico, electrónico, magnético, electroóptico, por fotocopia o cualquier otro, sin permiso previo del autor.

■ Dedicatoria

El camino construido en 60 años ha sido la obra divina de la educación en esta ciudad. Por tal motivo, la presente obra está dedicada a todos aquellos cuyos esfuerzos lograron la consolidación de la Escuela Secundaria General Justo Sierra Méndez: maestros, alumnos, ex alumnos, padres de familia, autoridades de distintos niveles y sociedad, porque forman parte de esta historia, y gracias a su talento hoy es una realidad.

■ Índice

| | |
|--|-------|
| Presentación | |
| Reconocimiento al profesor Sixto García Pacheco | |
| Prólogo | |
| Introducción | |
| Acontecimientos prehispánicos, conquista, evangelización, colonización, independencia y siglo XX | ■ 19 |
| Huasteca | ■ 20 |
| Año 100 a.C. / Temoanchan / Xólotl y Tomiyahuatl | ■ 22 |
| Segunda generación de Xólotl y Tomiyahuatl | ■ 25 |
| Tributos a Tenochtitlan | ■ 26 |
| Tamazunchale y la Revolución Mexicana en 1910 | ■ 71 |
| Hechos de la Revolución Mexicana en Tamazunchale | ■ 75 |
| Como vivió Tamazunchale el centenario de la independencia en 1910 | ■ 78 |
| Las Piriguas en Tamazunchale | ■ 87 |
| El gran incendio de 1948 | ■ 113 |
| La creciente de 1955 | ■ 116 |
| La muerte de don Jesús Acosta Montaña | ■ 121 |
| Valores de identidad fotográficos | ■ 131 |
| Bibliografía y fuentes | ■ 134 |
| Cronología de la educación en Tamazunchale | ■ 135 |
| Crónica de la UASLP campus Tamazunchale | ■ 141 |
| Colocación de la primera piedra del campus Tamazunchale de la UASLP | ■ 147 |
| Inauguración de la Coordinación Académica Región Huasteca Sur | ■ 150 |
| Abanderamiento de la UASLP campus Tamazunchale | ■ 152 |
| Recorrido del gobernador del estado, Dr. Fernando Toranzo, por las instalaciones del campus Tamazunchale de la UASLP | ■ 155 |
| Las puertas de la Coordinación Académica Región Huasteca Sur están abiertas para la juventud estudiosa | ■ 156 |
| Biografía del maestro Justo Sierra Méndez | ■ 163 |
| LX Aniversario de la Escuela Secundaria General Justo Sierra Méndez | ■ 164 |

| | |
|---|-------|
| ‖ Tamazunchale en el año 1950 | ■ 165 |
| ‖ La época de los grandes hoteles | ■ 167 |
| ‖ El nacimiento del moderno Tamazunchale | ■ 169 |
| ‖ Por: Profesor Fernando Domínguez García (QEPD) | ■ 170 |
| ‖ Personajes en la historia | ■ 172 |
| ‖ La inundación de Tamazunchale del 30 de septiembre de 1955 | ■ 173 |
| ‖ Génesis de la Escuela Secundaria del Magisterio Foránea número 2 (1950) | ■ 174 |
| ‖ Nacimiento de la Escuela Secundaria del Magisterio número 2 | ■ 178 |
| ‖ Egresados de la primera generación / Génesis de la Escuela Secundaria de Tamazunchale por Cooperación 1954 | ■ 182 |
| ‖ Alumnos de la primera generación (1954-1957) de la Escuela Secundaria de Tamazunchale por Cooperación / Alumnos de la segunda generación (1955-1958) | ■ 187 |
| ‖ Alumnos de la tercera generación (1956-1959) | ■ 188 |
| ‖ Escuela Secundaria de Tamazunchale 1957 | ■ 189 |
| ‖ Dos líderes de 1957: Arturo Lona Reyes y Sergio Galindo Aguilar | ■ 191 |
| ‖ Colocación de la primera piedra del edificio de la Escuela Secundaria | ■ 192 |
| ‖ Construcción del edificio de la Escuela Secundaria | ■ 194 |
| ‖ Personajes distinguidos | ■ 196 |
| ‖ Las bellas tardes de deportes | ■ 201 |
| ‖ Alumnos de la cuarta generación (1959-1961) | ■ 203 |
| ‖ Profesor Sergio Galindo Aguilar | ■ 204 |
| ‖ Épocas del Sol | ■ 211 |
| ‖ Los ex alumnos así recuerdan su secundaria | ■ 212 |
| ‖ La década de 1960 no se fue, está presente para el recuerdo | ■ 215 |
| ‖ El auditorio, plataforma para talentos artísticos | ■ 217 |
| ‖ Escuela Secundaria de Tamazunchale | ■ 219 |

| | |
|--|-------|
| ‖ Dos grandes maestros: J. Jesús Florenzano y Arquímedes Caballero | ■ 220 |
| ‖ El auditorio, un sueño que parecía inalcanzable, pero que se hizo realidad | ■ 224 |
| ‖ Los primeros homenajes en el auditorio | ■ 225 |
| ‖ El techo se construyó en la gestión de Don Octavio Rivera Fernández | ■ 227 |
| ‖ Todos juntos adelante | ■ 231 |
| ‖ Profesor Sixto García Pacheco | ■ 236 |
| ‖ Incineración del lábaro patrio en la Escuela Secundaria | ■ 239 |
| ‖ La banda de guerra de la Escuela Secundaria | ■ 241 |
| ‖ Relación cronológica de la construcción del edificio de la Escuela Secundaria Federal de Tamazunchale | ■ 244 |
| ‖ Con los brazos abiertos | ■ 253 |
| ‖ Reconocimiento al Doctor Salvador Rodríguez Medina | ■ 256 |
| ‖ Los sembradores del conocimiento | ■ 257 |
| ‖ Profesor Gregorio Chípuli Barrios / Escuela Secundaria Justo Sierra Méndez por siempre | ■ 258 |
| ‖ Los maestros consagrados al deber de enseñar | ■ 260 |
| ‖ Hoy viven su vida estudiantil con la fuerza de la amistad | ■ 262 |
| ‖ Rocío Sánchez Azuara, ex alumna de la Escuela Secundaria Justo Sierra Méndez | ■ 268 |
| ‖ Generación 2010-2015 | ■ 269 |
| ‖ Contenidos sociales de la Escuela Secundaria Justo Sierra Méndez | ■ 272 |
| ‖ 60 años de experiencia educativa, garantía del futuro | ■ 277 |
| ‖ Recordemos a Francisco Domínguez / Personal actual de la Escuela Secundaria Justo Sierra Méndez | ■ 278 |
| ‖ Así, recordó su escuela secundaria el Profesor Constantino González Hernández, ex alumno y ex director | ■ 282 |
| ‖ Generaciones del Recuerdo | ■ 289 |
| ‖ LX Aniversario (1954-2014) | ■ 316 |
| ‖ Ex alumnos presidentes municipales | ■ 324 |

■ Presentación

La Universidad Autónoma de San Luis Potosí cumple su misión de difundir la cultura y la historia de nuestro estado y de cada una de sus regiones. Con el libro *Tamazunchale, testimonio del pasado*, busca también promover las crónicas en el sur de la Huasteca potosina.

Este libro, escrito por el cronista municipal, el profesor Apolinar Pérez Domínguez, tiene como finalidad dar a conocer las memorias y biografías de personas, sucesos y acontecimientos vividos durante 60 años en la educación de Tamazunchale, núcleo de su trabajo narrativo.

Con su vocación de servicio y apego a su tierra, el autor narra los acontecimientos de esta población en un lenguaje coloquial que permite difundir los valores de identidad de los huastecos.

Para Carlos Monsiváis, el cronista es el “maestro del arte de comentar literal y críticamente la realidad”. Y de su origen histórico-literario hereda la crónica, que le permite recrear la realidad sin violar la veracidad de los hechos.

Agradezco el comentario al establecimiento en dicha ciudad de nuestro campus universitario, que con su aportación busca coadyuvar al desarrollo educativo, social y económico de la región.

La contrubución significativa de esta publicación del profesor Apolinar servirá a las nuevas generaciones y a los estudios de la historia y el cronismo para mostrar un Tamazunchale joven, pero con mucha historia, maduro, pero necesitado de un mayor desarrollo para sus niños, jóvenes y adultos.

M. en Arq. Manuel Fermín Villar Rubio
Rector de la UASLP

■ Reconocimiento



Esta obra es un reconocimiento *post mórtem* al gran educador de Tamazunchale, profesor Sixto García Pacheco. Gracias a sus escritos, que son un legado histórico para nuestra ciudad, hoy podemos continuar con su obra para beneficio de las futuras generaciones; sin dejar de reconocer, que estos apuntes de la escuela secundaria son gracias a su labor como cronista.

Muchas gracias

■ Prólogo

El libro Tamazunchale, testimonio del pasado fue escrito por el profesor y cronista J. Apolinar Pérez Domínguez, con la intención de difundir la historia y los valores culturales de los habitantes de esa región enclavada en la Huasteca potosina. La obra es una contribución para el conocimiento de la historia del municipio en la cual los actores principales son sus habitantes. Lo que se relata a lo largo de 334 páginas, va más allá de descripciones del paisaje, puesto que abarca aspectos cotidianos de la sociedad que habitó tanto en la cabecera como en sus vecindades. En este sentido, el trabajo que elaboró el profesor Pérez Domínguez se convierte en un documento esencial a través del cual los lectores podrán conocer diversos aspectos de la vida cotidiana, que no por ser excepcionales carecen de valor.

Con el propósito de ubicar acontecimientos, personajes y lugares, el cronista de Tamazunchale elaboró una línea del tiempo comenzando en la época prehispánica hasta llegar a 2014, fecha en que señala la importancia de la creación de la Coordinación Académica Región Huasteca Sur, Universidad Autónoma de San Luis Potosí. Diversos son los temas y periodos que se exponen sobresalen entre otros, el de los actores políticos, los movimientos sociales, los desastres y el de la educación; este último ocupa una parte considerable del libro porque como lo explica el cronista, la enseñanza en Tamazunchale al menos desde 1815—fecha en que se tiene registro que existió la primera escuela pública para varones—fue uno de los pilares más importante para el fortalecimiento de la sociedad. Acompañan al texto, una serie de imágenes las cuales son de gran utilidad pues permite a los lectores reparar en cómo eran los paisajes y los rostros de los pobladores en el pasado.

Para el autor es primordial dar a conocer la conformación de los primeros grupos de habitantes así como la autorización del fundo legal en 1567; el otorgamiento de la categoría política de pueblo en 1826, de villa en 1830 y de ciudad en 1927. Durante el siglo XIX destacan un

par de situaciones ambientales que tuvieron que enfrentar los habitantes de la región en 1862; por un lado, la plaga de chapulines ante la cual—según lo relata el cronista—los indígenas llevaron música “a las milpas, danzas y celebraron otros ritmos con el fin de aplacar la ira de los dioses”; y por el otro, un incendio provocado por pugnas entre grupos políticos, en el cual lamentablemente se perdieron documentos civiles y eclesiásticos. Entre 1879 y 1881 tuvo lugar una “sublevación indígena” encabezada por Juan Santiago, quien a decir del autor, estuvo asesorado por el sacerdote y luchador agrarista Mauricio Zavala. Los rebeldes deseaban recuperar sus posesiones de las cuales habían sido despojados.

El arribo del siglo XX trajo para los habitantes de Tamazunchale cambios importantes en su infraestructura. En 1925 iniciaron los primeros trazos para la construcción de la Carretera Nacional México-Laredo, terminada ésta diez años después, Tamazunchale quedó comunicada con otras entidades federativas. En el ínterin de que comenzaran y concluyeran los trabajos de la Carretera Nacional, los comerciantes de la ciudad navegaban por el río Moctezuma para transportar a Tampico productos como “café, piloncillo, zarza, frijol, manteca de cerdo y aguardiente”. De regreso a Tamazunchale—en ocasiones el viaje tenía una duración de hasta 12 días—los mercantes traían consigo: “petróleo, sal, jabón, harina galletas, sardinas, chiles enlatados y especias”.

El puente sobre el río Moctezuma fue la segunda obra en importancia de aquella década, éste fue inaugurado el 1 de julio de 1936. Las recién inauguradas vías de comunicación posibilitaron una nueva actividad en la ciudad: el turismo. Hacia 1940 se abrieron un número considerable de hoteles, el personal se vio obligado a aprender hasta tres idiomas, lo que indica que los visitantes pudieron llegar desde los Estados Unidos de Norteamérica, Canadá y Europa. A finales de los años cuarenta, se construyó el primer sistema de agua potable

y se inauguró el Hospital Civil. Si bien lo que he resaltado en estas páginas no son todos los acontecimientos que aparecen en este libro, son algunos ejemplos que ilustran cómo fue conformándose un territorio y sus habitantes a lo largo de varios siglos.

El siglo XXI trajo para las nuevas generaciones de Tamazunchale una oportunidad inmejorable: la enseñanza profesional. La Universidad Autónoma de San Luis Potosí, comprometida con la sociedad para crear espacios de educación de calidad, creó la Coordinación Académica Región Huasteca Sur, posibilitando a los jóvenes cursar in situ las carreras de Contaduría Pública, Enfermería con orientación en Obstetricia, Ingeniería Agroindustrial e Ingeniería Mecánica Eléctrica. En 2010 se anunció la creación del nuevo campus universitario, dos años más tarde se colocó la primera piedra y el 28 de enero de 2014 fueron inauguradas oficialmente las instalaciones. A partir de la apertura de la Coordinación Académica, los jóvenes de la Huasteca Sur ya no tendrán que “buscar otros horizontes para realizar sus estudios”.

Finalmente, deseo que los lectores disfruten este libro de recopilación e investigación, porque a través de sus páginas puede ser revivido el pasado; las fotografías dan fe de la transformación del paisaje así como de las personas que jugaron el rol que les correspondió ya fuera como estudiantes, profesores o autoridades locales.

Dra. en H. Flor de María Salazar Mendoza

■ Introducción

Entre los objetivos primordiales de un cronista municipal se encuentran la investigación, la preservación, la conservación del archivo histórico de la ciudad. Esta vocación de servicio parece una función sencilla, pero en realidad es la laboriosa y requiere conocimiento para el ejercicio pleno de este oficio.

En esta ocasión ponemos en sus manos este libro, como parte de un rescate de los acontecimientos que han sucedido en esta población, sin buscar ser protagonista. Se ha tenido el sumo cuidado de poner en fiel balanza los hechos exactamente como sucedieron, así usted podrá formarse una opinión.

Este libro nació por amor a Tamazunchale, una noble ciudad que ha sufrido los diversos embates de la historia. Su difusión es con el único propósito de refrendar el espíritu de identidad que nos hace sentir orgullosos de lo que somos. Se aclara que este texto no debe confundirse con un libro de efemérides, pues es un libro de aprendizaje de nuestra historia.

Hemos tomado de ejemplo de las grandes ciudades que han construido sus cimientos en valores de identidad, y ante la agresión convulsiva de la globalización se han sabido sostener, desarrollándose como núcleos de población emprendedores y creativos.

Por último, quiero decir que este libro sobre la transformación de Tam Uxum Tzalle a Tamazunchale, es un viaje en el tiempo, desde que nuestra región empezó a consolidarse como parte de la Huasteca, desde el año 300 d.C., hasta la actualidad.

Tamazunchale es una población que tiene una gran historia; su lucha ha sido tenaz e incisiva, desde las poblaciones que han existido a lo largo de los ríos Moctezuma y Amajac, así como en las recónditos lugares de las más escabrosas montañas que existen en esta región.

En este libro se conjuntan investigaciones, recopilaciones sobre su interrelación con otras culturas y que hoy forman parte de nuestra identidad como huastecos, nahuatlacos y tamazunchalenses. Dichos conocimientos son una mirada al pasado desde la conformación de grupos protomayas, su migración y paso por Tamoanchan, hasta la consolidación de la Cuextlán, Quetzalcóatl y el descubrimiento del maíz; Tam Uxum Tzalle como señorío, los grandes tributos a los aztecas y la consolidación de Tamazuli; la llegada de los españoles a la región, la conquista, las encomiendas, la evangelización desde la construcción del primer templo en Santiago de Tamasunchal; posteriormente Tamazunchale de San Juan Bautista, con su encomendero Don Juan de Cervantes y Casassús, el patrono de la ciudad San Juan Bautista impuesto por Fray Estacio, los ataques chichimecas, toda una vida en la época virreinal, el Fundo Legal, la Guerra de Independencia, los tres incendios que marcaron a Tamazunchale, la sublevación indígena, la Revolución Mexicana; los grandes avances del siglo XX, con la construcción de la carretera nacional y el puente sobre el río Moctezuma, entre otros hechos que han sostenido la vida pública de esta ciudad.

Una mirada hacia el pasado nos dará una experiencia inolvidable para valorar lo nuestro, además de sentir la emoción con que nuestros ancestros trabajaron para legarnos esta herencia, y de esta manera formarnos una actitud de agradecimiento.

Más allá del aspecto didáctico que pueda contener este libro, es una terapia integradora a través de las diversas fotografías plasmadas en sus páginas, que sirven para reafirmar su contenido. Estos elementos hacen que el lector disfrute de la investigación y recopilación de grandes historiadores, y que esta humilde obra motive a la nueva generación y fortalezca nuestra raíces, que son fuertes, sólidas e indestructibles ante el fuerte azote de la globalización.

■ Acontecimientos prehispánicos, conquista, evangelización, colonización, independencia y siglo XX

Del año 200 al 500 d.C. Sobre la ribera de los principales ríos de la región se construyeron templos y plataformas, adoratorios y cúes con perfiles particulares en formas circulares, ovales o derivadas del círculo.



Cúeces Circulares.

Del año 750 al 800 d.C. Los huastecos y la cultura propia de esta región comenzaron a tener importancia como grupos claramente definidos.



Tamtok.

■ La Huasteca

Los huastecos lindaban por el sur con sus aliados totonacos y con tierras de Meztitlán.

Dice Sahagún que del caudillo Cuextecatli recibieron sus súbditos olmeca *vixtoti* ('una fracción') el nombre de *cuxtecos* y por otro *toveiome* (*toveyo* significa 'nuestro mayor', 'vecino' o 'extranjero'). Más tarde a Cuextlán se le dio el nombre de Huastecapan; Ixtlixóchitl llama a la región Papuha.

Cuexthé en huasteco significa 'rueda', que es la prenda que usan las mujeres en la cabeza. También se define a Cuextlán como tierra de adoratorios, por la construcción de *cúes*; otros la llaman lugar de *huajes*, de la palabra *huaxi*. Sahagún también llamaba Panteca o Panoteca.

Se conoce como Quetzalcóatl al hombre blanco que llegó del oriente en navíos; era de aspecto grave, blanco y barbado, y su vestuario consistía en una túnica blanca larga. Quetzalcóatl fue amigo de la cultura, de la abstinencia y del orden: se dice que atravesó el mar del norte al sur y que después salió por el río Pánuco.

Año 1. Técpatl. Nombraron rey los chichimecas, que nuevamente tomaron por señor a Huactli. Cuando comenzó su señorío, una mujer de nombre Itzapapalotl los llamó y les dijo "... haréis vuestro rey a Huactli". A razón de esto los chichimecas se diseminaron, se fueron de pueblo en pueblo, unos regresaron y marcharon a Cuextlán.



Mujeres de etnia Tenek conservan su identidad.



Mujeres de etnia Tenek conservan su identidad.

Año 1 Calli. Murió el rey de los toltecas, Mixcoamacatzin, que dio principio el señorío, se entronizó Huetzin y reinó en Tollán. En el año 1 Ácatl nació Quetzalcóatl, por eso fue llamado Topiltzin el sacerdote Ce Ácatl Quetzalcóhuatl.

Año 11 Tochtli. Se entronizó Xiuhtlacuixolnochitzin.

Año 12 Ácatl. Quetzalcóatl se fue a Tollantzinco, de ahí pasó a Cuextlán, y retornó a Tollán. Quetzalcóatl murió en el año 1 Ácatl; en ese período a él nunca le gustó hacer sacrificios humanos, amaba mucho a su gente. Cuando los brujos le dieron a beber pulque, hizo incoherencias y de ahí se perdió para siempre y murió de tristeza. Dicen los viejos que se convirtió en la estrella que al alba.... También se dice que él fue el descubridor del maíz en esta región de la Huasteca.

Dice Sahagún que los primeros pobladores llegaron al Pánuco (la Huasteca), quiere decir que seguramente en esta región estaban Colhuacán y Tamoanchan, porque sabemos que los dos puntos siguientes: Cuexte-catlichocayan (lugar donde lloró el cuxteca) y Cohuatlicamac estaban dentro de la región y probablemente los viajeros seguirían después el curso del río Moctezuma hasta llegar a Tula.



Quetzalcóatl, la serpiente emplumada.



Quetzalcóatl, la serpiente emplumada.

■ Año 100 a.C.

Puede considerarse la separación de los huastecos y los mayas hacia el año 100 a.C. A ese período se le atribuye la leyenda de Cuxtecatl, aunque el autor Spinden lo ubica en el 600 a.C. para fijar el principio de la cultura maya.

■ Tamoanchan

Se dice que Tamoanchan se extendía desde la Sierra Madre Oriental hasta el mar, comprendiendo las regiones que después se denominaron Huastecapan y Totanacapan. Los olmecas se establecieron en Tamoanchan, entrando por el Pánuco; ellos hablaban una lengua afín a la Maya Quiché. Con ellos estuvo como supremo sacerdote el gran Quetzalcóatl.

Tamoanchan quiere decir ‘se desciende a su hogar’. Es un lugar de origen y creación de dioses y seres humanos. También se dice que es el sitio donde pecaron los dioses y se quebró el árbol florido (*Códice Borgia, Códice Buturini, Talleriano-Remensis*).

■ Xólotl y Tomiyahuatl

La destrucción de Tula sucedió en el año 1 116 (1) Técpatl, según el *Códice Chimalpopoca*, enterado Xólotl de la ruina de los toltecas “...Partió para esta tierra [...] con su esposa la reina Tomiyahuatl, reina de Tampico y Tamiahua, y con los seis señores de



Tamtok y mujer huasteca.

sus vasallo...” anduvo dos años por diversas partes dando vueltas hasta llegar a Cuextecatlichocayan (donde lloró el Cuxteca). Reconoció muchos lugares , pueblos y ciudades de los tultecas arruinados. Llegó con su ejército a Cuextecatlichocayan, de ahí paso a Cohuatlicamac (frente a Pánuco) y de ahí a Tepenec , y de ese lugar se fue a Tula. Tuvo tres hijos el gran Xólotl con la reina de su mujer llamada Tomiyahu, señora de los Cuxtecos, y fueron Nopaltzin, Cihualxochitl y Cuetlaxochitl. Aparece Tomiyahu en el mapa Quinatzin (bisnieto de Xólotl y Tomihahu) y en la lámina 1 del atlas, Historia de la nación chichimeca , códice xólotl de la colección Aubin Goupil, y se le distingue por un signo *Nuestra flor de maíz*; sigue diciendo Ixtlilxóchitl (tomo 2): “Los pocos tultecas que habían escapado de su destrucción, los dejó vivir Xólotl en los puestos y lugares en donde estaban reformados y poblados cada uno con su familia [...] Y hasta las costas del mar del norte en Tozapan, Tochpan, Tziuhoac y Xicotepec...”, Xólotl hizo después un recorrido de una parte del país, salió por Cuauhchinango, Tototepec y Meztitlán. Finalmente en avanzada edad, el rey Xólotl y Tomiyahu se fueron a vivir a Tenayuca, donde murió el guerrero chichimeca. Sus restos fueron incinerados y colocados en una cueva, según su tradición. La reina Tomiyahuatl, la gran señora de Tampico y de los cuxtecos, retornó a su lugar de origen para seguir gobernando a su pueblo.

Es muy posible que Xólotl y Tomiyahuatl hayan tenido su centro de gobierno en Tampico (hoy, colonia Las flores), dado que se han encontrado objetos de diferentes épocas, sobre todo, posteriores al año 1116, cuando Tula se destruyó; aunque el investigador



Emigración de Xólotl y Tomiyahuatl con su hijo Nopaltzin (Códice Tleotzin).

Jiménez Moreno señala que fue en el año 1168. Las esculturas que se han encontrado son de una mujer de piedra, con tocado y gorro cónico huasteco, otra de un varón que tiene en la espalda la fecha de ce tochtli y la cabeza no está achatada; además, se observa el maxtle, que indica otra cultura diferente a la cuxteca; esto se confirman con la cerámica. El doctor Ekholm señaló que estas piezas corresponden a ruinas del año 1200. Todo ello tiende a demostrar que el núcleo tuvo su principio en la época inmediata o posterior a la de Xólotl y Tomiyahu.

Chavero es de la opinión que, aprovechando las guerras intestinas de Tula, los chichimecas, encabezados por Xólotl, fueron los probables destructores de esa urbe. Sahagún declara que dirigieron su invasión por Cuextlán, lo que explicaría el casamiento de Xólotl con Tomiyahuatl; señora de Tomiyahu (sin duda, de Tamiahua y Tampico).

Ixtlilxóchitl dice de Xólotl lo siguiente: “Llegando con su ejército a Cuextecatlichocayan, pasó a Cohuatlicamac (enfrente del Pánuco) y de ahí a Tepenec, y de este lugar se fue a Tula”. Al ser Tomiyahuatl señora de Tampico y de los Cuxtecos, y estar casada con el gran Xólotl, es fácil suponer el favor del que gozarían Tampico y la Huasteca en aquella época remota, pes las construcciones son el resultado de este hecho.

■ Segunda generación Xólotl y Tomiyahuatl

En la misma obra, de Ixtlilxóchitl agrega: “Llegaron otros del rumbo de Cuextlán, que pasaron por Xilotepec, Tepotzotlán y Cuauhtitlán en donde hicieron mansión algún tiempo [...] Después de cinco años regresaron los cuatro señores que había enviado para ocupar toda la tierra, diciéndole también habían encontrado toltecas en Xiuhcoac y habiéndoles recibido bien, y se habían declarado vasallos de Xólotl.

Xólotl nombró a Huetzin señor de Tepetlaostoc, pero surgió un levantamiento encabezado por Yacanex — quien fue desdeñado por la princesa Atototzin, casada después con Huetzin—. Huetzin fue sobre él y tuvieron una cruel batalla en que murió mucha gente de ambas partes, hasta que los bandoleros fueron vencidos y su caudillo, Yacanex, huyó al Pánuco, porque allí había sierras en donde pretendieron ampararse. En aquella tierra estaba el príncipe Quinatzin (bisnieto de Xólotl); al mismo tiempo, con la gente que llevó, los desbarató y mató a muchos de ellos; sin embargo, se les escapó Olotoch, quien los acaudillaba.

En el Códice Xólotl –Boban –Colección Aubin año aproximado 126, estaba Acotochtli a la cabeza de los rebeldes, entre ellos había gente de Meztitlán y de Tototepec. Eran los del norte, que nuevamente atacaron con Yacanex a la cabeza, seguido de Atotochtli y cuatro hijos de Quinatzin que secundaron la rebelión. Yacanex fue derrotado y muerto por Tochintecuhtli.



Códice Tleotzin Xólotl, Tomiyahuatl, Nopaltzin y Tleotzin

Cuando tuvo lugar la Guerra de Payauhtlán, en la época de Quinatzin, se rebelaron los chichimecas. Algunos huyeron hacia el norte, donde se tornaron en bandoleros y no reconocieron a ningún rey ni señor. Techotlatzin, hijo de Quinatzin y tataranieto de Xólotl, se casó con Tosquentzin y tuvo, entre otros hijos, al príncipe Ixtlilxóchitl. Para su crianza, le señaló los pueblos Chiuhnauhtlán y Cuextecatlichocayan y algunos más.



Tianguis Azteca.

■ Tributos a Tenochtitlan

Hernán Cortés ni Bernal Díaz del Castillo emplearon el término ‘aztecas’; dicho correctamente es *aztlaneca*, ‘natural de Aztlán’. Esta palabra no se empleaba en el siglo XVI. Francisco Javier Clavijero la convirtió en popular en el siglo XVIII; seguido por Prescott, en el siglo XIX.

A la capital de los mexicas la referían como ‘Tenochtitlan’, que era el nombre más empleado en el siglo XVI. Los mexicas solían llamarla México y a veces México-Tenochtitlan. También a los de Tenochtitlán los llamaban *tenochcas*, es decir, residente de Tenochtitlán, y a los *tlatelolcas*, los residentes en Tlatelolco.

A los conquistadores se les llamó ‘castellanos’, y a veces ‘españoles’. Igualmente se hablaba con mayor frecuencia del rey de España; además, no hay que olvidar el nombre que Hernán Cortés dio a la tierra conquistada: Nueva España.



Envío de tributos por los ríos Moctezuma y Amajac.

Los huastecos tenían que pagar tributos a la gran Tenochtitlan, para evitar ser atacados por los tenochcas. La gente de esta región se vio en la necesidad de hacer grandes recopilaciones de manjares, ropas, objetos de madera, telas, bordados y productos del campo. Entre los tributos destacan los siguientes 3,200 productos de la región: 400 mantas listadas o mantas de mil colores, fustanes y fajas de anchos y negros, 1,600 enaguas, camisas de mujer con sus tapaderos y labrados, 1,200 fardos de lienzos de algodón, 400 pinturas de cabezas de tigre y caracoles en movimientos, 40,000 plumas, 40,000 chiles, 20 esclavos cuxtecas de 48 pueblos tributantes, sólo cuatro eran de la Huasteca.

1519 – 1521. La guerra de conquista dirigida por Hernán Cortés de septiembre de 1519 a 1521, marcó el inicio de la ocupación española en Mesoamérica. Los europeos se organizaron para someter a las provincias tributarias.

1521. Francisco de Garay fue nombrado gobernador de la región del Pánuco.

1521. 13 de agosto de 1521 el Imperio Azteca fue derrotado por los españoles.

1522. A finales de ese año Hernán Cortés fundó la Villa de Santisteban del Puerto, más tarde llamada Pánuco. Al hacerlo nombró lugartenientes, capitanes y oficiales y encomendó a los pueblos indios para que se sirvieran de ellos (iniciaron las encomiendas). Se conjuntaron cerca de 152,056 tributarios en la región, algunos señalan que fueron 128,160.



Tributos a Tenochtitlan



Cempoala fue la primera alianza de Hernán Cortés.



La gran Tenochtitlan.

1522. Hernán Cortés sometió a los indígenas de Coxcatlán en una cruenta lucha. Aunque quedó herido de muerte, se salvó, y como testimonio en Tampamolón hizo un testamento por si acaso moría. Se dice que el lugar preciso donde sucedió esto fue la cañada de la hoy comunidad de Amaxac, también pasó por Oxitipa, San Francisco Tancuayalab y Tamuín.

“Tomó Cortés trescientos españoles de a pie y 150 de a caballo, Ixtlixuchitl más de cuarenta mil acolhuas y algunos mexicanos. Llegaron en Aintoxtitlán en donde le salieron al encuentro enemigos y en un campo raso y llano tuvieron una cruel batalla y murieron de los Ixtlixuchitl, como eran los primeros más de cinco mil de ellos, y de los enemigos tres tantos mas, fueron heridos cincuenta españoles”.

1522–1526. Los vecinos de la Villa de Pánuco y otros españoles, en especial Alonso de Mendoza, teniente de la villa, sacaron muchos esclavos hacia las Antillas y otras partes sin licencia o permiso. Nuño de Guzmán, gobernador de la provincia de Pánuco, fue quien más envió indios como esclavos.

1523. Llegó la expedición de Francisco de Garay a la Huasteca. Los lugareños se alzaron contra los españoles. Gonzalo de Sandovallos sometió y mandó quemar 400 tzalles en Tzatzapala cerca de Tempoal, los señores de Tamazunchale hicieron fuerte reclamo.

“La rebelión se dio porque los españoles se juntaban de «quince en quince» o de «veinte en veinte» y se andaban robando los pueblos y tomando las mujeres

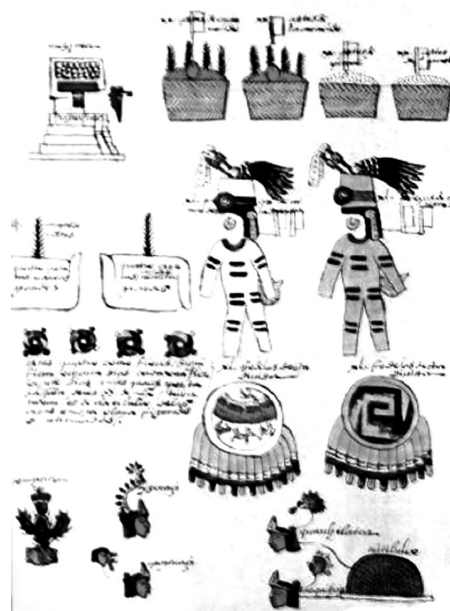

Tributo obligado de los huastecos a los tenochcas.



Primera casa de Hernán Cortés en Veracruz.

por fuerza, y mantas y gallinas, como si estuvieran en tierras de moros, robando lo que hallaban. Y cuando vieron los indios de aquella provincia, se concentraron todos para matarlos, y en pocos días sacrificaron y comieron más de quinientos españoles, y todos eran de los de Francisco de Garay, y en un pueblo hubo que sacrificar sobre cien españoles juntos y por todos los más pueblos no hacían sino a los que andaban desalmados y matarlo, comer y sacrificar”, como indica Bernal Díaz del Castillo.



Los españoles que se habían quedado en Pánuco —en especial los que eran del grupo que dirigía Francisco de Garay— cometieron tantas insolencias en contra de los lugareños de Pánuco, que les fue forzoso rebelarse. La reacción de los españoles no se hizo esperar. Cortés envió a Gonzalo de Sandoval al pueblo de Tzatzapala (Chachapala) para matar y quemar vivos a más de 400 indígenas, a quienes era fácil de reconocer por sus rostros tatuados, como atestigua Marcos Ruiz en sus cartas de relación:

“El dicho de Sandoval, prendió dellos fasta trescientos e cinquenta o quatrocientos señores principales [...] e questando asy atados, que los quería quemar, los dichos señores dezian porque los matvan y quemavan [...] dezian que sy ellos los avian muerto, que los mataron, porque los indios de México les avian dicho que el capitan Malinchi, que quiere decir Ernando Cortés, se los había mandado que los fiziesen”.

Para Cortés no representó ningún contratiempo ético sacudirse de tal acusación.



Hernán Cortés.

1526. El 24 de mayo de 1526 Nuño de Guzmán llegó a Pánuco, y reconoció que en estos lugares no había oro ni plata, ganado ni granjerías; en suma, una provincia desolada y destruida. Los pocos españoles que quedaban se encontraban sin ánimo, pobres y necesitados, sin caballos ni yeguas.

1528. El gobierno de Nuño de Guzmán se caracterizó por la esclavización y venta generalizada de indios, y Fray Juan de Zumárraga señaló en una carta que él tenía asolada y destruida la gobernación de Pánuco, por haber sacado de ella para las Islas del Caribe muchos indios libres, herrados como esclavos.

1528. El precio de un esclavo era de cuatro pesos oro de minas, o se intercambiaba 15 indios por una yegua, cuyo precio era de 69 pesos. En esta época muchos indígenas habían sido sacados como esclavos a las Islas del Caribe y otros habían huido a esconderse en las profundidades de la montaña. Por tal motivo, actualmente existen muchos pueblos indígenas en lo profundo de la sierra.

1528. El 10 de septiembre de ese año Nuño de Guzmán promulgó ordenanzas para las visitas de los pueblos indios de la Huasteca. Uno de los visitantes fue el español Gómez Nieto, que en dos ocasiones viajó Tamasonchal de Santiago y Tamasonchal de San Juan Bautista.

1528. Un caso de Tamasunchal. Una de las preguntas obligadas durante la visita a los pueblos de la Huasteca fue que si “habían dado alguna india o indio a su amo por esclavo no siéndolo, que lo digan, que la pondrán



Hernán Cortés sólo dejó ruinas después del enfrentamiento contra los aztecas.



Muchos indígenas huastecos fueron enviados a las islas del Caribe.

en libertad” a lo cual casi todos respondieron “que no todos eran esclavos los que han dado”. Otro ejemplo sucedió en Tamasonchal (hoy Santiago Centro), encomienda de Juan de Acedo, el señor Olome Thate declaró que ya los había entregado a los “recogedores”, quienes se los habían llevado.

Es evidente el abuso de los encomenderos, el gobernador y oficiales de la provincia de Pánuco.



Zumpantli de los aztecas.

Indígenas de Santiago de Tamazunchale (hoy Santiago Centro).



Construcción huasteca.

1529. En el pueblo de Tamán, durante la visita de Gómez Nieto, de 1529 hasta 1533, sirvió con tributos y trabajo al pueblo de Tamazunchale, porque Juan del Huerto los obligó a servir allí donde él residía.

1529. En ese entonces, había una frase popular entre los españoles cuando se enviaba a los indios como esclavos: "A indio por queso". En una carta enviada el 27 de agosto de 1529, Fray Juan de Zumárraga denunció al

emperador la salida a cuba de numerosos navíos llenos de esclavos con licencia y mando de Nuño de Guzmán.

1530. Fray Juan de Zumárraga informó que más de 15,000 indios huastecos fueron sacados de su territorio y enviados a las Islas del Caribe como esclavos.

1531. Jerónimo López señaló que cargaron más de 20 navíos que llevaban dos pesos de oro por cada cabeza de licencia por la saca, pero hubo una gran suma de oro y de esta manera se despobló la provincia de Pánuco.

1532. Del 5 al 26 de junio Gómez Nieto visitó la Huasteca, en este primer recorrido estuvo en 10 pueblos. Lo acompañaron el escribano Juan Ortiz y el intérprete Juan Acedo, que entendía la lengua de México y el nahuatlaco, Chale que sabía el huasteco y era de Nanaguatlán. Por el exceso de lluvias de la temporada sus estancias fueron cortas.

Las visitas de Gómez Nieto brindaron información para entender la compleja organización social, económica y política de la Huasteca y su característica multiétnica.

1532. El cronista Gómez Nieto visitó Tamazunchale de Santiago el 26 de junio. En aquel entonces estaba de encomendero don Juan de Acedo, quien contaba con 348 casas.

1533. El segundo recorrido del visitador Gómez Nieto en la huasteca inició el 29 de febrero y concluyó el 26 de julio. Lo acompañaron el escribano Alonso Caballero y los intérpretes Juan Acedo y Juan de Gallegos. En esa ocasión recorrió 36 pueblos en 21 semanas. El 1 de mar-



Danzantes de Tam Uxum Tzale (hoy Santiago Centro).



Fray Juan de Zumárraga.



Santiago Centro antiguo Tam Uxum Tzalle.

zo de ese año cambió de escribano y nombró a Hernando Garibay y Domingo de Arteaga, respectivamente. El 29 de abril cambió de intérprete y nombró a Melchior Rodríguez. Su visita concluyó el 26 de julio, en el pueblo de Tamalol.

Durante estas visitas se apoyó en señores étnicos, principales o pascoles, como lo hizo en Cozapa, Huexco,

Tamazunchal, Tamán, Chalchitlan, Tancolin. A través de estos intérpretes se les hicieron 25 preguntas con respuestas acompañadas según las ordenanzas sobre cómo combatir la poligamia, idolatría, sacrificios.

1533. En este tiempo se dieron enfermedades como el sarampión, que causó grandes estragos en la comunidad indígena. Además, hubo muertes por los malos tratos el excesivo trabajo que los indios recibían por parte de los españoles.

1533. El 25 de julio Nuño de Guzmán instaló el ayuntamiento de la Villa de Santiago de los Valles y con ello fundó la ciudad.

1533. El 14 de mayo el español Gómez Nieto visitó Cozapa. En aquel entonces estaba de encomendero Vicencio Corzo, *El mozo*, que contaba con 182 casas.

1533. El 17 de mayo estuvo en Tamazunchale el visitador Gómez Nieto. El encomendero en ese momento era don Juan de Cervantes, quien contaba con 229 casas. Para esas fechas la población ya contaba con una iglesia, que tenía en el interior dos ángeles y una imagen.

1533. El 17 de mayo Gómez Nieto visitó Tamán. Estaba de encomendero don Juan de Cervantes, que tenía 119 casas.

1533. Los pueblos de la provincia de Pánuco estaban organizados en estancias, barrios, pueblos y sujetos. En ese tiempo se presentó una relación de 46 pueblos.



Águila Azteca.



Vestigios prehispánicos en Tamazunchale.



Preservación de modelos de casa de los huastecos.



En este templo de Santiago Centro nació la evangelización.

1533. Huexco y Tamán eran gobernados por los principales, en vista de la muerte del señor natural.

1533. El pueblo de Calpan entró en conflictos con los de Tantoyquele y Tamasunchal porque “le tenían tomada mucha tierra”.

1533. La vida y el comercio de estos pueblos se basaba en el cultivo de maíz, chile, frijol, calabaza, camote y frutas como la piña y el zapote. Se dedicaban a la elaboración de artesanías, explotación de la sal, elaboraban esteras, hachuelas de cobre, ollas, comales, a la cría de gallinas de la tierra, guajolotes, pesca,

etcétera. Posteriormente se dedicaron al cuidado de puercos, cultivo de caña de azúcar, trabajaban en la sembrera de sus encomenderos y se encargaban del mantenimiento de los caminos.

1533. Los pueblos que pertenecían a Tamazunchale de San Juan Bautista en 1533 eran Tematle, Campaxtlan, Zoquitipan, Goazontitlan, Atlaque, Tetitlan, Tetlama, Tenestipan, Goazalingo, Xumuco, Huynasco, Tacial y Malinalco.

1533. Los principales importantes de la época fueron: Súchel, Pacha, Xaya, Totol, Toquezum y Pay, el “principal de Temamatlan era Ycima.

1533. Tamasonchal de San Juan Bautista tenía una iglesia y en su interior se encontraba una imagen con dos ángeles.

1533. Santiago de Tamasonchal contaba con iglesia y varios pueblos sujetos a éste, entre ellos: Atantasunchal, Tanciqueo, Tanpa, Tantilychi, Tancapaleme, Toto y Mistle. El principal se llamaba Olome Thathe que en lengua de castilla es Don Juan.

1533. El 17 de mayo de 1533 el visitador Gómez Nieto estuvo en Tamán, y señaló que pertenecían a esta localidad Comalan, Coapan, Ayutlan, Tlapechoacan, Coaxocostlan, Acolipan, Tacolula y Xaltipan.

Estuvieron sirviendo a Tamazonchal por espacio de cuatro años, que no estaba sujeto a Tamasonchal, sino que Tamán era cabecera de sí. Juan del Huerto



Características multiétnicas.

les mandó venir sólo para que le sirviesen. El principal de la cabecera se llamaba Chichi. En este tiempo ya contaba con iglesia.

1533. El 22 de mayo de 1533 desembarcaron los primeros ocho agustinos. Al año siguiente llegaron a la ciudad de México y se quedaron en el convento de los dominicos.

1538. Fray Antonio de la Roa entró a la región por la vía Meztitlán hasta la culminación de su vida, en 1550. También llegó a Xilitla Fray Alonso de la Veracruz, quien edificó el convento de ese lugar —inaugurado en 1557— con estilo plateresco, único en el estado.

Hasta entonces existían dos prioratos: el de Meztitlán y el de Huejutla, la iglesia de Santiago de Tamazunchale dependía de ese priorato.

1539. Inició la evangelización en toda la Huasteca por parte de Fray Antonio de la Roa y Fray Juan de Sevilla.

1542. Se dictaron nuevas leyes para las encomiendas, las cuales decían que no debían darse nuevas encomiendas, pero algunas se prorrogaron hasta la tercera y cuarta generación.

En los títulos que se expedían para las encomiendas lo primordial era la de dar buen trato a los indios encomendados y que los instruyeran en la doctrina cristiana, so pena de ser castigados si no cumplían con estas disposiciones. Para vigilarlos enviaban visitadores que algunas veces quitaron encomiendas y castigaron a quienes no cumplieron con lo ordenado.



Frailes evangelizadores.

1543. Llegó a la nueva España Fray Nicolás de Witte o de San Pablo, quien fue protector de los indios; ellos lo invocaban en sus bailes y cantos. Por lo anterior, es probable que haya visitado Xilitla y Tamazunchale.

1546. En Molango, Fray Antonio de la Roa convenció a los naturales de la nueva evangelización y los hizo que destruyeran un ídolo famoso llamado Mola, que por mucho tiempo habían adorado.

En Chalchitlan (Tamasonchal) Fray Antonio de la Roa caminó cuatro leguas hasta Xilitla con su pecho desnudo cargando una cruz, como penitencia. Así fue a muchas iglesias y en ocasiones caminaba sobre brasas después de haber recibido como disciplina 50 azotes.

A Fray Antonio de la Roa le atribuye un milagro en Oxitipa, cuando un caballero, Pedro de Trejo, casado con doña Catalina Mexía, tuvo enfermo de muerte a su hijo Baltasar, al que atendió Fray Antonio de Roa. Con sus cuidados y oraciones por ese motivo se decía que le devolvió la vida.

1548. Fray Estacio —llamado “Apóstol de la Huasteca”—, entre 1548 y 1550, recorrió parte de la Huasteca para evangelizar a los lugareños. Estuvo en Metztlán, Huejutla, Xilitla. Su paso por Tamazunchale fue posible debido a que pertenecía también a los agustinos, que en ese tiempo ya tenían templo dependiente del priorato de Huejutla.

En lo que se refiere a Tamazunchale, se dice que la evangelización entró por la comunidad actual de



Delegación de Chapulhuacanito.



Santa María Picula.

Santiago Centro, que anteriormente se llamaba Santiago de Tamazunchale. Tiempo antes en este lugar se edificó el primer templo, se dice que la iglesia de ese lugar está construida sobre sus cimientos. Posteriormente, en el año de 1545, se construyó una capilla más en forma en esta localidad, donde actualmente es el templo de San Juan Bautista y que anteriormente era el cementerio de antiguos huastecos establecidos en esta ciudad. Aunque su vida social era de transición dejaron vestigios de su existencia a través de restos y fósiles arqueológicos.

Sobre la identidad de Fray Estacio se sabe que nació en Portugal. Tomó los hábitos de los agustinos en el convento de Salamanca, y se embarcó hacia la Nueva España en el año de 1539. Su catálogo de los que habían sido evangelizados fue de aproximadamente 200,000 personas.

1550. Estalló la Guerra Chichimeca, la Villa de Santiago de los Valles pasó a depender de la alcaldía mayor de Pánuco.

1550. Tamazunchale de San Juan Bautista se encontraba a 22 leguas de Santi Esteban del Puerto (Pánuco), y contaba con 102 indios tributarios (jefes de familia).

Estaba encomendado a don Juan de Cervantes Casasús, era de tierra fresca, con ríos donde había pesquerías. Tributaban cada año cuatro cargas de ropa y 170 piezas de ropa menuda, 14 sábanas delgadas y otras “menudencias”; cultivaban una sementera que se gastaba en el pueblo, daban algunas aves, esteras pintadas y servicio para beneficio de la seda y la estancia de vacas. Dista de la Villa de Pánuco a 22 leguas y limita con Mecatlán, Chalchitlan.

A la muerte de su encomendero, en 1564, su hijo Juan de Cervantes entró en pleito con la corona por la sucesión.

Juan de Cervantes natural de Sevilla, hijo de Gonzalo Gómez de Cervantes y Francisca de Casasús, pasó a Nueva España, en 1534, como benefactor de su majestad en la caja de Pánuco. Conquistó la provincia de Pánuco a su costa y con gente a su cargo; fue

gobernador de la Huastecay también es encomendero de Atlapulco, y Xalatlaco (Estado de México). Se casó con Catalina de Tapia.

1550. Tamsinamul (hoy Chapulhuacanito) era del rey, y estaba a 20 leguas de Pánuco (Santi Esteban del Puerto), capital de la gobernación de Pánuco y Victoria Garayana y a dos leguas de Picula. Confinaba con Tanzan y Tamalol; tenía 100 indios mexicanos y huastecos tributarios. *Tamsinamul* significa ‘lugar del cántaro escondido’, atributo de Quetzalcóatl, máxima deidad huasteca que en algunas de las veces se representa con un cantarillo forrado de plumas y con flores de lo mismo que salían de la boca del mencionado cantarillo.

1550. Cosapa era encomienda de Diego de Corzo (hijo de Vicencio de Corzo), estaba a 18 leguas de Pánuco, y en sus ocho estancias tenía 78 casas, confinaba con Tamsinamul, Huahutla, Picula, Tampacayal y Tamazunchale de San Juan Bautista.

1550. Santa María Picula era encomienda de Francisco de Torres y posteriormente de la viuda de Sepúlveda. En este lugar se encontró el Lienzo de Santa María Picula, donde a través de figuras narra la vida de este lugar cuando fue encomienda.

1550. Mecatlán era del rey y de los menores de Saldaña estaba a 23 leguas de Pánuco, confinaba con Tamazunchale; contaba con tres leguas y 350 indios mexicanos. Este lugar tuvo mucha actividad donde se fabricaban hermosas mantas de algodón, objetos en madera, se sembraba el tabaco, caña de azúcar, ají,



Comunidad de Mecatlán fue encomienda de los reyes menores de Saldaña.

chile y frijol. Fue el principal entregador de tributos al Imperio Azteca. Actualmente se encuentra un baptisterio original aproximadamente del siglo XVII.

1550.- Huexco estaba a una legua de Huahutla, era del rey y tenía 11 indios tributarios.

1550. Tamazunchale de Santiago era encomienda de Don Juan Acedo, contaba con tres leguas y tenía iglesia; confinaba con Huejutla y Moyutla y estaba a 20 leguas de Pánuco. En este lugar dio inicio a la evangelización.

1550. Por este año Fray Estacio recorrió la Huasteca, según refieren don Francisco del Paso y Troncoso y el cronista fray Juan de Grijalva; también



Convento Agustino de Xilitla construido de 1550 y terminado en 1557 por Fray Alonso de la Veracruz.

estuvo en Meztitlán, Huejutla, Xilitla y Tamazunchale, cuya iglesia pertenecía también a los agustinos. Tamazunchale ya tenía capilla dependiente del priorato de Huejutla, erigido desde 1545.

1553. En tres informes se muestra la destrucción de la población indígena de la Huasteca. El primero fue del visitador Diego Ramírez, en 1553, con una carta enviada al príncipe Felipe.

La segunda carta enviada al rey fue por Fray Nicolás de Witte (Fray Nicolás de San Pablo), el 27 de agosto del año siguiente, que versó sobre la manera de tributar los indios en tiempos de la gentilidad (Meztitlán).

También hizo serios señalamientos sobre aquella masacre de Chachapala donde murieron quemados 450 Tzalles, y destacó todas las arbitrariedades de la Huasteca.

1554. Los señoríos se habían convertido en pequeños asentamientos, según la imagen que da el fraile Nicolás de Witte. La desaparición de los señoríos prehispánicos estaba a punto de llegar al límite inferior; por ello, fue necesario que la corona reestructurara el espacio y concentrara a los pueblos con escasos tributarios. Esta solución se dio a finales del siglo XVI y comienzos del XVII a través de la política de congregaciones o reducciones de los pueblos indios. La esclavitud y el miedo provocaron la despoblación drástica.

1554. En este año la iglesia de San Juan Bautista ya tenía forma y estaba hecha de forma rústica.

1558. Fray Juan de la Peña murió a flechazos por lo chichimecas en Tzitzicaztla, cerca de Xilitla; posteriormente pasaron a Chapulhuacán, donde el convento fue saqueado y quemado, los prior y los seglares lograron salvar sus vidas. Todos los pueblos de la región, incluyendo Tamazunchale, vivían en zozobra por los constantes ataques de los chichimecas.

1560. Tamazunchale de Santiago —que debió de ser un solo pueblo con San Juan Tamazunchale— tenía 60 indios tributarios. Tal vez a la llegada de los conquistadores estos pueblos se dividieron para formar dos señoríos en 1528.

1560. Don Felipe II en Toledo dio a conocer, el 19 de febrero, que debía respetárseles sus tierras a los indios, que no se las quitaran, para que las cultivaran y aprovecharan.

1564. Murió don Juan Acedo, encomendero de Tamasonchal de Santiago. Dicha encomienda quedó en poder de su viuda, la hija de Pedro Martín y sus tres hijos. En ese entonces tributan cada año 12 cargas de ropa, 40 piezas de ropilla menuda, 20 sábanas, algunas aves, ají, miel y algunas menudencias.

1565. Falleció Fray Nicolás de Witte, protector de los indios en la Huasteca e informante de la segunda carta al rey Felipe II de lo que estaba sucediendo en estos lugares, sobre todo, del maltrato cometido contra los indios.

1567. El 26 de mayo se dio la ordenanza por el Marqués de Falcés don Gastón de Peralta, virrey de la Nueva España, quien dispuso que los pueblos tuvieran un fundo legal, es decir, espacios para construir habitaciones; de esta manera fijó una extensión de 500 varas por cada viento, contando a partir de la entrada de la iglesia, aunque se extendió a 600 varas; a Tamazunchale se le otorgó 1,200 varas.

1567. El fundo legal dejó entrever que para formar nuevos pueblos deberían de contar con agua, tierras y montes, entradas y salidas, tierras de labranzas y un ejido donde los indios pudieran tener el ganado.



El rey Felipe II autorizó el fundo legal de los pueblos huastecos.

1570. Tamazunchale de Santiago tenía 30 indios tributarios.

1570. Santa María Picula era encomienda de don Francisco Torres y tenía 33 indios tributarios. Estaba a legua y media de Mecatlán.

1570. Tamazunchale era encomienda de don Leonel de Cervantes y contaba con 102 indios tributarios. Los tributos eran para el imperio mexica, y consistían en cuatro cargas de ropa, 160 piezas de ropa menuda, 14 sábanas delgadas, aves y además de los beneficios de la seda y las estancias de vacas.

1570. Tamsinamul ya sólo contaba con 31 indios tributarios.

1570. La iglesia de Tamazunchale dependía del monasterio de Huejutla, del que era prior Fray Juan de la Cruz. En ese entonces Santiago de Tamazunchale ya tenía iglesia.

1571. Fray Juan de la Cruz terminó su libro *La doctrina cristiana* en lengua huasteca, y fue impreso en casa de Pedro de Orcharte, en 1576. Los preceptos contenidos fueron utilizados para evangelizar Tamazunchale.

1572. El fraile Cornelio de Bye pasó por Tamán y bautizó aproximadamente 16,000 indígenas que hablaban las lenguas otomí, pame o chichimeca.

1573. El ejido de un pueblo, de acuerdo con la Cédula Real dada el 1 de diciembre de ese año, debía de medir una legua de largo por cada viento o punto cardinal.

1576. Se tasó los salarios de las sobras de tributos asignados al gobernador y demás justicias de este pueblo.

1579. El 24 de abril el arzobispo Pedro Moya de Contreras envió una carta al rey Felipe II, en que daba un informe detallado sobre su visita pastoral. Las observaciones de los frailes y funcionarios de la administración permiten afirmar que en la Huasteca existió una población más densa, pero a mediados del siglo XVI la descendió de manera considerable debido a las pestes, el tráfico de esclavos, las guerras y la huida de los indígenas del dominio español. El envío de esclavos indígenas fue también porque la Huasteca se encontró despoblada y sin cultivos ni ganado, por lo que la fuerte cantidad de 15 esclavos enviados a Haití.

1583. Se ordenó que los naturales de los pueblos de Guajutla, Guazalingo, Yahualica y otros de la jurisdicción, que pagaban tributo no se les molestara. Era notorio el abuso cometido por los españoles contra los indígenas, a quienes tenían bajo su poder para serviles de esclavos y las mujeres para atenciones personales.

1583. Se ordenó que los naturales de Pánuco no le impidieran a Diego Morales el uso y aprovechamiento de árboles y pesquerías.

1586. Se nombró en Tamazunchale al Bachiller Gaspar de Contreras, como cura para los pueblos de Chalchitlan, Tamazunchale y Tanchinamo.

1589. En este año se dio Cédula Real para que todos los pueblos del Río Verde, Pánuco, Tampico y del Nuevo Reino de León recibieran una legua de tierra útil por cada viento.

1589. Los chichimecas quemaron la iglesia de Tamazunchale, mataron a uno de los religiosos agustinos y saquearon el pueblo —que fue reedificado en 1591—. En ese entonces Tamazunchale estaba en plena evangelización y San Juan Bautista ya era patrono de la ciudad.

1590. Llegó a la iglesia de San Juan Bautista don Francisco Román; la iglesia aún tenía destrozos ocasionados por los chichimecas, y se tomó la iniciativa de restablecer el orden interno poco a poco.

1590. Al alcalde mayor de la Villa de Valles, para que informe y envíe razón de las casas y fuerte que hubiesen de hacer, en que parte y para efecto llame al servicio de los indios.

1591. Tamazunchale se ubicaba en el mapa de esta región con el nombre de Tama- sum- chale, y ya se hacían notar los ríos (sin nombre aún) Moctezuma y Amajac para formar uno sol. Destacan en el mapa Moyutla, los llanos de Moyutla y Xucula, Huxutla con su iglesia, además de algunas haciendas.

1591. A las justicias de Huejutla, para que en la medida que se hiciera de las estancias que tiene Juan Rodríguez Moreno en términos de Tamazunchale, se guarde a los indios sus términos en las tierras que constare de su propiedad. San Luis Potosí, po. Huejutla.

En la colonización de esta ciudad, las estancias eran para los españoles y tenían limitantes de respeto a los terrenos de los indios.

1591. Se solicitó al alcalde mayor de Valles, para que informara del camino que tenían que cruzar los indios para dar el servicio a Tamazunchale.

1592. Se le pidió al alcalde mayor de la Villa de Valles averiguar sobre sementeras de algodón y maíz que se pretendían hacer.

1593. Al alcalde mayor de la Villa de Valles se le ordenó hacer que los naturales beneficien cada año las sementeras de maíz de la comunidad, conforme al auto de la real audiencia.

1596. El 9 de noviembre, Don Gaspar de Zúñiga Acevedo, Conde de Monterrey y Virrey de la Nueva España, autorizó un sitio de estancia para ganado en la comunidad de Zacatipán.

1621. Se le ordenó la justicia de Tamazunchale amparar al gobernador y naturales de dicho pueblo para que no se les impidiese pescar en lugares que han acostumbrado y cortar maderas.

1597. Tamazunchale de San Juan Bautista era encomienda de don Leonel de Cervantes.

1598. Tamazunchale de Santiago era encomienda de don Antonio Azedo.

1604. El bachiller don Alonso Martínez en esta fecha administraba la iglesia.

1612. Tamazunchale de San Juan Bautista era encomienda de don Juan de Cervantes, bisnieto de don Leonel de Cervantes, según cédula expedida por el rey Felipe III , fechada en 1612.

1631. El 1 de enero se incorporaron a la real corona los diezmos de la Huasteca, de la Villa de Pánuco, de los Valles de Oxitipa y de Tamazunchale.

1622. Para que el corregidor de Huejutla haga despachar la causa que hay contra Alonso de Cervantes, gobernador de Tamazunchale, y la envíe a su excelencia.

1646. El presbítero de la iglesia San Juan Bautista era don Juan Ibarra.

1647. En Tamazunchale, real provisión cometida a las justicias de pedimento de Juan Méndez, natural del pueblo de Tamazunchale, para que se cumpliese lo que por ello se manda: que le fuesen devueltos su mujer e hijos, los cuales fueron llevados por Juan Castellano, quien los tenía escondidos; su mujer se llamaba Ana María y era natural del pueblo de Jalpan.

1650. Tamazunchale ya era cabecera, tenía iglesia parroquial con cura y vicarios para la administración de la feligresía; contaba con 36 familias de españoles y 358 de indios, con su gobernador y alcaldes. Se sembraba frijol, maíz y caña dulce, de los ríos hacían mucha pesca.

1650. Matlapa se ubicaba en una dilatada cañada, era administrada por el curato de Tamazunchale y habitada por 30 familias de indios.

1650. Mecatlán estaba a la orilla del desagüe de la laguna de Meztitlán, contaba con 87 familias de indios mexicanos que administraba el cura de Tamazunchale. Del río obtenían pescado en abundancia, hacían siembras de maíz y hacían ropa de algodón para vestirse.

1650. Huexco contaba con 22 familias de indios administrado por el cura de Tamazunchale. Se cultivaba el tabaco, su único artículo para el comercio.

1650. En esta época los españoles fundaron haciendas, y poco a poco los pueblos empezaron a tener sus fundos legales.

1661. En esta fecha administraba la iglesia de Tamazunchale el bachiller don Lorenzo de Salazar Munatones.

1662. En Mecatlán, Tamazunchale, para que la justicia de partido de Tamazunchale ampare a los naturales del pueblo de Mecatlán y no consienta que los de quien se quejan, ni otros les impidan sembrar sus tierras y coger los frutos, y los de Metzitlán les hagan volver lo que les han quitado y pagar los daños.

1670. Don Benito Bocano se hizo cargo de la iglesia de Tamazunchale.

1679. El 12 de abril, en San Juan Mecatlán, se mandó al alcalde mayor de la jurisdicción de la Villa de los Valles de la doctrina de Tamazunchale, informar con toda discreción sobre la actitud del cura doctrinero del pueblo de San Juan Mecatlán, en virtud de que los naturales pretenden apegarse a la doctrina de Chapulhucán, a causa de los malos tratos que reciben de dicho cura.

1689. El presbítero bachiller don Luis Sánchez Lomelí administró la iglesia de San Juan Bautista.

1690. San Juan Tamazunchale debió pagar tributo de su pueblo a la jurisdicción de Villa de los Valles, después de haber pagado primeramente tributo a la gran Tenochtitlan y a la gobernación de Pánuco, y en 1690 a la alcaldía mayor se Santiago de los Valles de Oxitipa; Tamazunchale pertenecía a esta circunscripción.

1701. Don Antonio del Castillo llegó a Tamazunchale para administrar el templo de San Juan Bautista.

1725. El bachiller don Nicolás Fernández de Nava administró la iglesia.

1727. El presbítero bachiller don Gregorio González de Guadalajara llegó a la iglesia de Tamazunchale.

1728. En Tamazunchale estaba como presbítero de la iglesia parroquial de San Juan Bautista don Antonio Tecillos.

1743. El virrey mandó al alcalde mayor de Tamazunchale que dedicara la cuarta parte de tributos para la reconstrucción de su iglesia de San Juan Bautista.

1746. Mecatlán tenía 87 familias de indios administradas por la parroquia de San Juan Bautista de Tamazunchale. De 1746 a 1761 hacían telas de algodón indígena que ahí mismo se hilaban.

La iglesia parroquial de San Juan Bautista contaba con cura clérigo y vicarios que atendían a 36 familias españolas de Tamazunchale y a los indígenas mexicanos de Huexco, Matlapa, Mecatlán, Picula Tamán, Tamazunchale de Santiago (actual comunidad indígena que también tiene iglesia) Cosapa y Chapulhuacanito. Dicha iglesia pertenecía al obispado de México y dependía de la vicaría foránea de la Huasteca con sede en Villa de Santiago de los Valles de Oxitipa.

Huexco era un potrero anexo a la hacienda de San Antonio Tamsalacum, que fue rematado junto con esta hacienda a favor de los vecinos de Tamazunchale de San Juan Bautista. En ese tiempo Huexco tenía 22 familias administrados religiosamente por la parroquia de Tamazunchale.

1746. El lugar donde se encuentra el templo de San Juan Bautista de Tamazunchale dejó de ser cementerio, para formar el nuevo lugar depositario de los restos humanos, y es donde se encuentra actualmente. Esta acción fue parte de la reconstrucción del templo debido a que en 1743 se destinaron recursos económicos de



Cementerio de Tamazunchale.

los tributos por orden del virrey a la Alcaldía Mayor, y así fue como dejó de ser panteón el Templo de San Juan Bautista.

1750. Estuvo como presbítero de Tamazunchale don Antonio Melo de Vasconcelos.

1750-1751. Juan Bautista de Luzar, dueño de la hacienda de Guatepango, acusó a María Ruiz Gallegos, dueña de La enramada por los daños causados por su ganado en las tierras que le pertenecen.

1752. Era presbítero de la iglesia el bachiller don Ambrosio de Zúñiga.

1753. El virrey concedió licencia a Pedro Ávila, indio principal de Tamazunchale, para portar armas.

1754. La iglesia de Tamán ya estaba construida y tenía las siguientes características: sus cimientos eran de un metro de grueso basado en piedra y lodo; cuatro piezas, la del culto tenía 20 metros de largo por 10 de ancho; las dos habitaciones eran de cuatro metros de ancho por siete de largo. Estos son datos verídicos proporcionados por gente que vivió la época.

1778. El bachiller de la iglesia de Tamazunchale era don Antonio Cuevas.

1779. La iglesia era administrada por el bachiller don George Martínez de Múzquiz.

1779. El 10 de marzo se efectuaron las diligencias de los terrenos de San Juan Bautista de Tamazunchale: En una de las partes dice así: “En el pueblo de San Juan Bautista de Tamazunchale de la provincia de Villa de los Valles a los diez días del mes de marzo de 1779, se presentaron verbalmente ante mí Pedro Vázquez y Pardo, teniente general de alcalde mayor de esta jurisdicción y escribano real.

1780. En el mes de octubre contrajo nupcias con un ma-cehual, la hermana mayor de Juana Nicolasa, quien murió en 1850 a la edad de 96 años. Al término de la misa llegó la noticia de que estaban entrando los bárbaros —pames procedentes de Zimapán—, quienes recorrían estos lugares matando y robando cuanto encontraban. Después de haber cometido toda clase de

fechorías, mataron al sacerdote (*totaxicoyotl*, como le llamaban) por el solo hecho de reprenderlos, y lo sepultaron parado en medio de la iglesia, después de esto la quemaron y siguieron su paso devastador por toda la Huasteca. Por tal motivo los indios huyeron de este lugar hacia los cerros. Los que quedaron decían que esto había sucedido porque sus dioses estaban enojados, porque el sacerdote les había obligado a entregar su alma a otro dios.

1782-1792. Los naturales del pueblo de Chapulhuacán estuvieron contra los poseedores de la hacienda de San Nicolás Tesquico, por la restitución de las tierras.

1786. El estado de San Luis Potosí, durante el período de sometimiento, permaneció comprendido entre los reinos de México y Nueva Galicia, hasta que fue establecida una nueva división territorial conocida como sistema de intendencia. Este nuevo sistema de división política obedeció a la Real Cédula del 11 de octubre de ese año, durante el reinado de Carlos III, quien dividió el virreinato de Nueva España en 12 intendencias para su gobierno y administración particular; entre ellas están Villa de los Valles y Nuevo Reino de León.

1786. El virrey conde de Gálvez concedió relevar a los naturales del pueblo de San Juan Tamazunchale y su anexo de Santiago Tlamaxac, de la paga de tributo del año 85 y mandó ejecutar lo que se le previene.

1803. Llegaron a esta ciudad el señor Alonso Peña y su hijo Francisco, quien incitó a la población para que se uniera a la causa insurgente y estableció su cuar-

tel en el choteo. Al tener conocimiento el español y comandante en jefe de las fuerzas provinciales, ordenó a sus hombres que guarnecieran la plaza.

1811. El 6 de mayo hubo una lucha fratricida en la plaza de esta localidad por lo que la población quedó en manos de los insurgentes, que por ese entonces se habían establecido allí, lo cual causa miedo y temores por esta coacción.

1812. A principios de este año La familia Peña, se reorganizó y preparó un nuevo ataque a la ciudad para recuperarla. Después de una lucha desesperada el señor Peña concibió la idea de quemar la ciudad y tomarla en condiciones de sangre y fuego. Las tropas realistas tuvieron que rendirse y la plaza quedó en manos de los insurgentes. Estaba como presbítero en esta ciudad don José María Meza.

1815. Con todo y los agravios que había sufrido la ciudad de Tamazunchale por la lucha de la independencia y la extrema pobreza de la población, en esta época ya había una escuela pública para varones.

1819. En el libro *Historia potosina*, número 45-46, 1980, que da a conocer el padrón estadístico de San Luis Potosí, aparece que en 1819: “El pueblo de San Juan Bautista de Tamazunchale con apenas 1895 habitantes, había un cura y un maestro, este maestro seguramente era el que atendía la escuela pública para varones, ya que en aquellos tiempos no había ayudantes, y en ocasiones se suspendían clases por largos períodos debido a la lucha independiente”.

1820. Diego Narciso de Chávez, llevó un asunto contra Sixto Paredes y Antonio Señoranes, por la propiedad de San Nicolás Tesquico.

1826. Con fecha del 19 de junio de ese año, por decreto número 46, artículo 6, Tamazunchale asumió la categoría política de pueblo; la municipalidad estaba integrada por un alcalde, cuatro regidores y un procurador síndico.

1828. Por disposición del Congreso del Estado, con fecha 16 de abril, se otorgó el derecho a que esta población pudiera celebrar su fiesta anual tomando como fecha importante el 24 de junio, día de San Juan Bautista, patrono de la ciudad; en estas fechas todavía se le llamaba Tamazunchale de San Juan Bautista.

1830. El 26 de abril de 1830 por decreto número 68, Tamazunchale asumió la categoría política de villa y se convirtió en un atractivo comercial con relación a otros pueblos, fundamentalmente del estado de Hidalgo, de donde emigraban hacia esta población.

1834. Estaba como recaudador de rentas el señor Francisco Peña, quien fue uno de los defensores hacia el año de 1812 entre insurgentes y realistas en esta ciudad.

1843. Llegó a Tamazunchale Don Jesús Acosta Ángeles, procedente del estado de Hidalgo; más tarde contrajo matrimonio con una bella mujer indígena de Ixteamel llamada Rosa Domínguez. Procrearon una gran familia de la que destacaron Emilio, el primogénito, Gonzalo,



San Juan Bautista, patrono de la ciudad.

Andrés, quien fue el primer presidente municipal constitucional, Macedonio, Natividad, Nicolás, Crispiniano, Ma. Guadalupe, Ignacia, Vicenta y Elvira.

1850. Murió en Tamán, a la edad de 96 años, la señora María Nicolasa, quien refirió a su nieta de 12 años, Juana Nicolasa, los sucesos cuando los chichimecas atacaron Tamán y la iglesia de ese lugar, en donde mataron al sacerdote.

1854. La parroquia de San Juan Bautista de esta ciudad se incorporó al arzobispado de San Luis Potosí, ya que por 300 años perteneció al de México.

1856. Al entrar a Querétaro del general Mejía, quien fue traidor a la patria, hubo frecuentes incursiones por Tamazunchale capitaneadas por Juan Francisco Saldívar y el coronel Paulino Fonseca. Ellos cometieron toda clase de tropelías, robos y violaciones; entre ellas destaca la que se dio el día 6 de abril de 1862, cuando hubo saqueos y vejaciones de todo género.

1862. Según la versión del señor Epifanio Galván, quien fue enterado de este suceso por su padre el señor Juan Galván, la región fue atacada por una plaga de chapulines. En esta situación, los indígenas, sin medios para combatirla, en su desesperación llevaban música a las milpas, danzas y celebraron otros ritmos con el fin de aplacar la ira de los dioses.

1862. Del año de 1862 a 1871 estuvo como presbítero del templo de San Juan Bautista Don Pablo Vázquez.

1862. El 2 de mayo sucedió el segundo incendio de la ciudad de Tamazuncha. El gobierno liberal tenía bajo su custodia esta plaza a cargo del señor Quirino Martínez con un grupo de apenas 30 hombres, cuya guarnición estaba en el barrio de San Rafael, y a raíz del asesinato del hermano del coronel Fonseca por el soldado Pedro Escobar, ordenó incendiar Tamazunchale, y se perdieron testimonios escritos de esta municipalidad tanto de la iglesia como del municipio.

1863. El 17 de enero el partido de Tancanhuitz se dividió en dos, y se crearon los municipios de San Martín Chalchicuautla, Tamazunchale, Axtla y Tampacán. A partir de esta fecha a Tamazunchale se le dio la categoría de ciudad constituida jurídicamente hasta el 3 de enero de 1927, pues anterior a esta fecha era villa.

1864. La Escuela Primaria Benito Juárez de Tamán fue terminada, ya que estaba construida de madera y zacate.

1865. Se inauguró la Escuela Primaria Benito Juárez de Tamán. El profesor Miguel Rubio se hizo cargo de ella durante 40 años. Interrumpió su labor por su enfermedad y fue sustituido por el profesor Matías Sánchez, originario de Tamazunchale.

1868. El 12 de septiembre nació el cuarto hijo de don Jesús Acosta Ángeles y su esposa Rosa Domínguez, al llamaron Macedonio Acosta Domínguez.

1872. Estuvo como sacerdote de la iglesia de San Juan Bautista don José Antonio Macías.

1812. Llegó a la iglesia el presbítero Romualdo Rodríguez, su estancia fue hasta 1873.

1872. Estuvo como sacerdote en Tamazunchale el señor Romualdo Rodríguez y se fue en 1873.

1873. Llegó a Tamazunchale el controvertido sacerdote Mauricio Zavala, quien se estableció en el templo de San Juan Bautista. Este cura fue el incitador a la violencia en la sublevación indígena de Juan Santiago por la afinidad en ideologías. Se retiró en 1877.

1875. La versión popular señala que los indígenas de la Huasteca, ante el temor de ser esclavizados, salieron de su pacifismo, debido a que las leyes que los protegían en un principio estaban siendo anuladas por las autoridades. El blanco por compra o por deuda, iba acaparando grandes extensiones de tierra, sobre todo donde había aldeas pequeñas para convertir a sus moradores en sus esclavos, alegando que eran tierra ociosa. Todas las protestas que hicieron los indígenas fueron calladas por dinero; hubo preocupación por parte del gobierno pero le señalaron que eran pequeños grupos de indígenas que no trabajaban, y todo esto provocó inconformidad, protestas y levantamientos.

1877. El presbítero don Romualdo Rodríguez retornó a Tamazunchale para administrar la iglesia hasta el año de 1881.

1879. El gobierno fue engañado por los visitadores; entre ellos destaca Don Ignacio Portillo, quien

emitió un reporte falso de las inconformidades de los campesinos.

1879. Durante este año y hasta 1881 Tamazunchale sufrió uno de los pasajes más horribles de su historia: la sublevación indígena comandada por Juan Santiago, el cual, según se dice, fue asesorado por el luchador agrarista y sacerdote Mauricio Zavala, quien después de dejar el cargo se dedicó a recorrer las “fracciones” del municipio y predicaba a los indígenas su derecho a las tierras de las que habían sido despojados, incitándolos a la rebelión para que recuperaran sus posesiones.

1879. Juan Santiago fue nombrado jefe supremo por su pueblo de indígenas y por el gobierno de la capital de México, y uno de los hechos sangrientos fue cuando más de 800 hombres reunidos en Tamán y armados con escopetas y fusiles, flechas y hondas, bayonetas bien clavadas en palos y lanzas de diferentes tamaños atacaron Tamazunchale. Desplegaron varias columnas de soldados por el Barrio del Carmen a las seis de la mañana del 26 de junio de 1789, donde en una refriega logró huir el teniente coronel Juan José Terrazas; su secretario José Peña murió de una manera inmisericorde, pues lo despedazaron a machetazos, punzándole las manos con un palo, y ya muerto le decían: “órale, escríbele”. También murió un soldado. Ese día las casas fueron robadas, saqueadas y destruidas. Los sublevados gritaban: “Muerte a todo el de pantalón”, aunque existe otra versión que dice: “Muerte a los de chaqueta y pantalón”.

1881. A las seis de la mañana del día 19 de octubre los sublevados atacaron Tamazunchale con un número de 3,000. A la señal de cuatro disparos y al sonido de cuernos, clarines, gritos y cohetes de luz, comenzó un fuego vigoroso de fusilería casi interrumpido hasta las cuatro de la tarde. El capitán primero Manuel Jasso guarneció inmediatamente las principales calles y callejones, y el jefe político Agustín Ugarte colocó soldados a la orilla del río. El coronel Escamilla con dos pelotones cubrió el barrio de San Miguel y desde la torre del templo hacía fuego sobre los atacantes, quienes al ver la imposibilidad de entrar en la plaza, levantaron sitio y llevaron consigo muertos y heridos. La situación fue grave porque habían concurrido indígenas para atacar de Huejutla, Molango, Jacala, Valles, Tancanhuitz, San Martín y Tampacán. Los frentes para defender Tamazunchale estuvieron de la siguiente manera: en Tamazunchale, Cástulo Martínez; Amado Gutiérrez en San Martín Librado Reyes, y en Tamán, Manuel Pozos.

1890. El reconocido maestro Macedonio Acosta Domínguez fungió como director de la Escuela Pública número 1 del año de 1890 a 1911.

1881. Nombraron a don Agustín Ugarte jefe político de Tamazunchale, con facultades de batir a los rebeldes o indultarlos con relación a la sublevación de Juan Santiago.

1882. Fue comisionado para pacificar la Huasteca al Coronel T. Mascareñas quien recorrió las comunidades para invitar a los indígenas a un buen vivir.



Aspectos importantes del templo de San Juan Bautista.

(Fotos de Eusebio Mayorga).

1882. El 16 de octubre se presentaron ante la jefatura muchos ayudantes de Juan Santiago para pedir indulto y el permiso para reunirse y ofrecer sumisión. Pero dos días después nuevamente se rebelaron y atacaron la guarnición de Matlapa.

En octubre de ese año, el jefe político Agustín Ugarte mandó fusilar a cabecillas de Juan Santiago; José Sixto recibió un disparo por la espalda camino a Matlapa; Ricardo Benito en Tlapexhuacán, Juan José Hernández, en el camino a Ixtlapalaco; Pedro y Juan Antonio fueron ahorcados en el camino a Xochititla, y José Miguel en Matlapa y José Pascual en Terrero Colorado.

En ese mismo año terminó la sublevación indígena, que se extendió desde Ciudad del Maíz, toda la Huasteca y parte de Hidalgo.

1884. Llegó como sacerdote a la iglesia de San Juan Bautista el Justo C. Paz, quien se retiró de esta función 12 años después, en 1896, junto con el presbítero José Antonio Macías.

1886. A los 18 años de edad, el joven Macedonio Acosta Domínguez emigró a la capital del estado para terminar sus estudios de maestro. Después de cuatro años de estudio, obtuvo su título bajo la dirección de Don Juan Rentería, y pasó a Tamazunchale para dirigir la escuela donde él había estudiado.

1890. Asumió la dirección de la Escuela Pública Para Niños el profesor Macedonio Acosta, quien ocupó el puesto hasta 1911.



1893. El templo de San Juan Bautista estaba en construcción con bases y cimientos firmes, su techo aún era de lámina, con la particularidad de que su entrada principal no estaba hacia al jardín como otras iglesias, sino al lado contrario, o sea, por la prolongación de la calle Francisco I. Madero, dado que ése era donde giraba el aspecto comercial.

1894. El profesor Macedonio Acosta escribió la o *Ligeros Apuntes para la historia política de Tamazunchale*, en la cual se narran datos históricos locales desde el origen y fundación, Guerra de Independencia, México independiente, Invasión americana, la Guerra de tres años y un pasaje de la sublevación indígena de Juan Santiago.

1895. Se construyó el Palacio Municipal con una estructura en su planta baja de cinco arcos, mientras que el segundo piso tenía al frente un barandal corrido al que abrían cinco puertas rematadas por arcos apuntalados. y en el tercer piso había cuatro balcones, también de arcos góticos. Finalmente, en la parte superior del edificio quedaba dispuesto un enorme reloj, que hasta la fecha sigue luciendo en la parte alta en la forma como fue colocado. El Palacio Municipal de Tamazunchale fue construido bajo el régimen de Don Porfirio Díaz, cuando el país se enfocaba al desarrollo industrial, social y cultural.

1897. Llegó a Tamazunchale el sacerdote Matías Robledo con el cura Nabor J. Cruz. Ellos estuvieron en esta ciudad hasta el año de 1898.



Antiguo Curato.

(Foto del profesor Sixto García Pacheco Q.E.P.D.). Monografía de Tamazunchale (Autorización: Neva García).



Probablemente así se construyó el Palacio Municipal de Tamazunchale, según una fotografía del profesor Sixto García Pacheco en su monografía de esta ciudad. (Aut. Neva García)



Palacio Municipal y Plaza de Tamazunchale.

1898. Cubrió la función de sacerdote el señor Tito Prisciliano Orta; su estancia fue hasta 1899, conjuntamente con el cura Santiago Guzmán.

1899. Don Eulalio Puente —uno de los sacerdotes más carismáticos— llegó a Tamazunchale; durante 11 años sirvió al curato de esta localidad, se retiró en 1910.

1900. Hasta este año lo que hoy se considera jardín municipal, por esas fechas era el lugar donde se realizaba el día de plaza y el comercio de esta población; fue entonces cuando se colocó un kiosco de metal en el centro de esta plaza, que fueretirado hasta el año de 1956.

1900. La junta de mejoras de Tamazunchale adquirió un reloj público para colocarlo en el Palacio Municipal.

1901. El 2 de abril fue inaugurado el reloj público para su funcionamiento. Estuvieron presentes personalidades de este lugar.

1906. El señor Andrés Acosta Domínguez fue electo primer presidente municipal constitucional de Tamazunchale, y atendió a la ciudadanía en los locales de lo que hoy es la escuela Leona Vicario. Estaba como presbítero de Tamazunchale don Eulalio Puente.



Día de tianguis.

1906. El 30 de noviembre fueron profanadas por los soldados del batallón número 1 del ejército nacional, al mando del coronel Ramón N. Rico, las parroquias de Tamazunchale, Tancanhuitz, Chapulhuacanito, Axtla, Aquismón y Ciudad Valles. Ante lo cual la mitra protestó y su queja fue atendida por el presidente de la república Don Porfirio Díaz, para evitar este tipo de atropellos.

1907. En este año murió el profesor Miguel Rubio, quien fue director de la Escuela Primaria Benito Juárez de Tamán durante 40 años. Fue humilde, muy servidor y excelente educador, aplicó el silabario de San Miguel y la Mantilla número 1. Sus alumnos destacaron en la música; don Agapito Rangel fue su alumno. Los maestros que trabajaron hasta antes de la revolución fueron: Miguel Rubio, Matías Sánchez (quien lo sustituyó en tiempos de enfermedad), Julio Sáenz y Eduardo Suárez.

1908. El 6 de agosto nació en Tamazunchale el ilustre maestro profesor Sixto García Pacheco. Sus padres fueron don Luis García y doña Martina Pacheco, originarios de Tepetitlán Hidalgo.

1910. La iglesia de San Juan Bautista fue administrada por el señor Cristóbal Morales, quien duró unos cuantos meses en la administración religiosa.

1910. Asumió la responsabilidad de la iglesia de San Juan Bautista el señor Baltasar Nieto; desde este año hasta 1913 cumplió su función.



El profesor Sixto García Pacheco nació el 6 de agosto de 1908.

1910. Durante la época de la revolución, trabajaron en la Escuela Primaria Benito Juárez de Tamán por pequeños períodos, los maestros Nabor Sánchez, Paquita Morán, Lino Gama y Francisco Rivera.

■ Tamazunchale y la Revolución Mexicana en 1910

Enfrentamiento entre Nicolás Flores y Manuel Pozos

En los primeros 10 años del siglo XX, Tamazunchale era una población ensombrecida por la marginación, sus calles polvorientas, ilustradas con casas de zacate quemadas por el ardiente sol, con una sola callejuela (hoy Avenida Hidalgo) y un camino de herradura (Avenida 20 de Noviembre). En este cuadro casi desolador frecuentemente se vio amenazada por los frentes carrancistas en esta época. Dentro de la lucha revolucionaria un día llegó a esta ciudad don Nicolás Flores, quien atacó de manera sorpresiva la plaza y a las pocas horas ya estaba en su poder la mayor parte de la población. Otro de los revolucionarios fue Don Manuel Pozos, quien montado en su caballo recorrió algunas zonas del pueblo para sondear al enemigo, y cayó prisionero; mientras tanto, se había desatado un tiroteo entre las huestes de Nicolás Flores y los antireleccionistas, algunos apostados en la palizada que estaba detrás del palacio municipal, otros en el templo de San Juan Bautista, y otros corrían por el llano que llegaba al río Moctezuma donde se antes estuvo el Cine Edén.

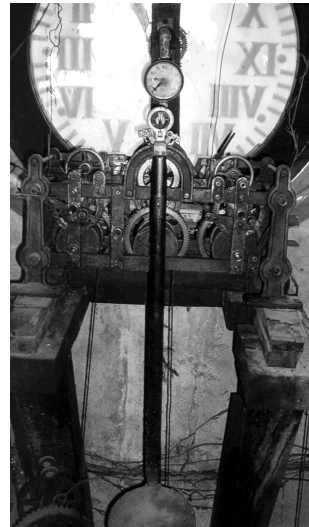

Mecanismo del reloj municipal.

El centro de la ciudad era un panorama desolador, una escenografía típica de ese tiempo, una plaza solitaria, las casas de adobe y paja típicas de la época, toda la gente con muchos temores encerrados en sus casas, algunos comerciantes empezaron a esconder su dinero o cosas de valor, y la única forma de custodiarlas era enterrándolas. Según algunos testimonios, de vez en cuando se veía un indígena de calzón blanco corriendo entre el monte, y en más de un asalto a un domicilio particular, la mujer tenía que fajarse y darles de comer a las cuadrillas, y en ciertas ocasiones soportar diversas vejaciones y abusos.

La plaza estaba bajo el resguardo de don Manuel Pozos, quien se encontraba acuartelado en la escuela Leona Vicario , junto con 30 federales del sexto batallón, quienes respondían con fuegos cruzados de ametralladora y fusilería. Como Don Manuel era el jefe de la plaza, fue obligado a dar la orden del cese de fuego a cambio de perdonarles la vida, y dirigió una nota al capitán Nicolás Flores para que se rindiera. De esta manera los rebeldes pudieron tomar la plaza y hacerse de un buen botín. En ese entonces no tenía presidente La ciudad.

La muerte de Barrón Eustolio Ávila y el reclutamiento de revolucionarios

En la época de la revolución y de los acontecimientos sucedidos en 1910, Tamazunchale fue un centro de atención para estrategias militares o de lucha, y aunque en ese entonces la población se veía como un lugar pequeño, tenía un corazón muy grande para defender lo que le pertenecía por ley.

Uno de los asesinatos más recordados en una calle céntrica de Tamazunchale fue la de un jefe político de apellido Barrón. Al único que detuvieron fue a Manuel Mendiola, quien confesó su participación y recibió 20 años de prisión en la penitenciaría del estado. Todo esto fue generado por una serie de intrigas y disputas entre Manuel Pozos y Eustolio Ávila.

Cuando fue a Cozapa Eustolio Ávila lo asesinaron y, por ende, le echaron la culpa a Manuel Pozos. La comisión que investigó el asunto fue del jefe político Barrón. Este hecho causó una gran conmoción en la localidad y la región, ambos eran personas muy conocidas. La indignación acrecentó resentimientos entre ambas familias.

Una vez pasado este desagradable acontecimiento, Tamazunchale siguió su ritmo de lucha generado por el movimiento revolucionario que apenas iniciaba y que aún faltaba mucho para ver consolidado.

El 16 de agosto de 1910 se realizó una reunión secreta entre miembros de un partido. Se había dejado correr la voz popular y en esos momentos la gente

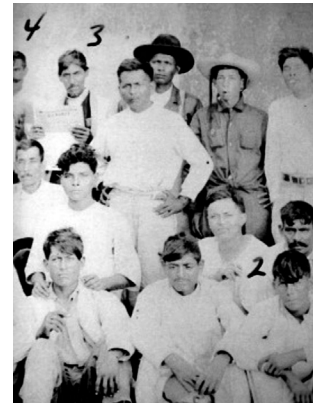

Hombres revolucionarios en pie de lucha.



También los niños tuvieron que enfrentar la realidad de la Revolución Mexicana.

se preguntaba cuál era el motivo por que venía un personaje del partido liberal. El alto personaje llegó a Tamazunchale aproximadamente a medio día, las fuerzas militares y de lucha se reunieron y la junta se verificó a altas horas de la noche en una casa no identificada. En presencia del presidente y el vicepresidente del club liberal de Tamán, este señor resultó ser Ponciano Navarro, quien según su documentación, venía a nombrar cabecillas en la Huasteca para que enarbolaran la bandera de la revolución.

Terminada la plática levantaron acta de conformidad, y quedó integrada de la siguiente manera: capitán primero, Cipriano Borjas; capitán segundo, Francisco Campos; teniente, José María Hernández, y subteniente, Wenceslao Rangel. El delator del grupo fue Casimiro Covarrubias de Palo Semita.

■ Hechos de la Revolución Mexicana en Tamazunchale

La mujer en la Revolución Mexicana

Tamazunchale siempre ha sido una ciudad muy activa en todos los aspectos revolucionarios. En este proceso social que sacudió a la nación muchos hechos quedaron plasmados para la historia, algunos de ellos fueron los casos trágicos de los levantamientos de esta lucha revolucionaria que costaron muchas vidas. En dicho movimiento social, Tamazunchale jamás estuvo paralizado; hubo momentos de tensión en que los disparos cruzaban el pueblo entre el cerro de Acontla, Mixquetla y Tlazuapa, lugares donde la naturaleza hacía complicidad con los grupos antagónicos.

Uno de los hechos más comentados por nuestros ancestros y que sirve para dar a conocer las vejaciones que sufrió nuestra gente en la lucha revolucionaria, fue cuando el soldado Pascual Guevara aprehendió a los señores Maximiliano Valle y Juan Hernández. El segundo logró escapar gracias a que estaba cuidando una milpa. Como Don Maximiliano se negó a entregar documentos comprometedores, los soldados le echaron un lazo en el cuello y lo colgaron de una viga. Al ver moribundo a su esposo, la señora gritó que no lo mataran, y que ella entregaría los papeles que pedían. Como los niños gritaban y lloraban, los soldados les dieron de puntapiés; les arrebataron los documentos y se fueron.

La mujer en Tamazunchale siempre ha jugado un papel importante en todos los acontecimientos, y una de sus características en la época revolucionaria fue



La mujer en la Revolución Mexicana.

que nunca bajó los brazos y jamás se entregó a las condiciones de los soldados beligerantes. Aunque podría decirse que a principio del siglo XX estuvo maniatada al poder paternalista, la obediencia y sumisión de los valores de esa época. Pero también hubo mujeres aguerridas que pasaron a la historia por el defender su orgullo como tamazunchalenses. Uno de los casos heroicos fue cuando trajeron de Tamán a varios presos que habían reclutado en esa localidad, y al ver que ya no cabían se los llevaron a Tamazunchale para ajusticiarlos en el lugar conocido como el vado, quienes venían custodiados por los rurales, y Doña Virginia Ávila (hija de Don Eustolio Ávila y Rita Sagahón originarios de Cozapa) arengó a todas las mujeres para no dejar pasar la escolta hasta que no desataran a los reos y los liberaran. Dicha dama trató a los rurales de cobardes y verdugos, y los soldados insistieron en pasar por lo que las mujeres dijeron que si lo hacían les aventarían arena en los ojos. Quien llegó a poner orden fue el conocido ciudadano de Tamán, Manuel Pozos —que también se distinguió por andar al lado de Juan Santiago—. A los pocos días enviaron a los cabe-cillas a la penitenciaría del estado y liberaron a otros.

La muerte de los antirreeleccionistas huertistas

El año de 1910 en el aspecto político fue muy activo en esta ciudad; al ser asesinado Francisco I. Madero, Tamazunchale también resintió este acto a mansalva y muchos maderistas de la localidad tuvieron que rendirse. Entre los carrancistas, venía el capitán Eladio Martínez, originario de Tamazunchale y enemigo



La fuerza de la ley.

de Don Benito R. Velásquez (yerno de don Eustolio Ávila de Tamán), quien influyó para que el coronel Cavazos ordenara que lo fusilaran en un enorme jobo, lugar de muchos fusilamientos y ahorcamientos en el cementerio de Tamazunchale.

Digno es hacer mención de que Benito R. Velásquez se casó con la hija de Eustolio Ávila, llamada Virginia Ávila, quien fue comerciante de Tamán y era una persona altruista, leía a autores franceses, lo que le despertó ideas humanitarias y socialistas.

Uno de los acontecimientos inolvidables de 1910 en Tamazunchale fue cuando los jefes de las fuerzas huertistas del pueblo fueron apresados en combate por los carrancistas al mando de Nicolás Flores. Dichos elementos habían sometido a la ciudad a vejaciones, violaciones y robos; por tanto, la oportuna intervención del combatiente Nicolás Flores los atrapó para dar un escarmiento. Se les dio sentencia de manera inmediata. Joaquín Orta fue fusilado en Tlacuilola; los hermanos Chavira fueron quemados en Tamazunchale; Pedro Chavira, don Pascual Guevara y sus compañeros fueron quemados en San Francisco, todos ellos eran antirreeleccionistas.

En la defensa de Tamazunchale, las mujeres jugaron un papel muy importante al aferrarse a esta lucha fratricida por su honor y los movimientos de lucha revolucionaria. Ellas llevaban y traían recados, servían a los jefes de cuadrillas que asaltaban las localidades y estaban siempre alertas ante cualquier situación extraña; en muchas de las ocasiones tomaron los fusiles como parte de la defensa del pueblo.



Hombres en plena Revolución Mexicana.

■ **Cómo vivió Tamazunchale el centenario de la independencia en 1910**

A 10 años de haber iniciado el siglo XX, Tamazunchale estaba haciendo historia en su desarrollo como población constitucionalmente establecida, y algunas de las acciones que se realizaron con motivo de la llegada de un nuevo siglo fue la reconstrucción del templo de San Juan Bautista, en 1893; la construcción del área de gobierno como el Palacio Municipal, en el año de 1895; una plaza pública con un kiosco y la colocación en el frente del Palacio Municipal de un reloj público.

En 1906 se dejó el ejercicio de la función pública de los jefes políticos y se eligió como primer presidente municipal constitucional al señor Andrés Acosta Domínguez. En ese entonces el profesor Macedonio Acosta se distinguía como gran maestro y humanista progresista de esta ciudad. También destacaba el profesor Graciano Sánchez, con sus enseñanzas a los niños. A pesar de toda la convulsión provocada por la Revolución Mexicana, Tamazunchale se fortalecía con la construcción de su futuro.

El 16 de septiembre de 1910 en Tamazunchale tenía gran movimiento comercial; el ir y venir de la gente hacía que la plaza estuviera preparada para la magna celebración. Porfirio Díaz, presidente de la república en ese entonces, cumplía años el 15 de septiembre, e hizo que la capital mexicana brillará con oropel. Todas las poblaciones del país tenían que seguir el ejemplo, y Tamazunchale para tal celebración realizó una gran fiesta el centenario de la independencia de México.

El palacio municipal lució sus mejores galas con ciudadanos distinguidos, entre los que destacaban la Familia Acosta —como una de las más prominentes de esta ciudad—, el doctor Benjamín Calderón, don Pedro Aguado y don Jeremías López. Las mujeres dejaban ver sus largos vestidos, los hombres lucían elegantes sus levitas —vestimenta de alta distinción—, y el color campirano contrastaba con la vestimenta de los indígenas, quienes traían su calzón y camisa de manta vendiendo productos de una manera muy disimulada. En ese año no había presidente municipal, por lo que el evento estuvo presidido por algún jefe político interino.

Y según manifiesta el testigo de este momento en Tamazunchale y dice: “Muy hermoso fue escuchar los casquillos de los caballos por diferentes rumbos del pueblo, aprovechando la ocasión que era la fiesta de todo el pueblo”. Aproximadamente a las tres de la tarde empezaron a deambular por las calles de lo que hoy es la calle Francisco y Madero, portando una persona la bandera nacional, los hombres portaban traje de charro, y uno de los jinetes que tenía mucho porte fue Don Lucio Cortés, quien posteriormente fue presidente municipal de Tamazunchale. El recorrido fue muy elegante, cabalgaron frente al Templo de San Juan Bautista, después pasaron frente al Palacio Municipal, al ritmo del repiqueteo de las campanas. Todos los caballos fueron amarrados donde estuvo el cine Edén o por donde se ubica la calle Amado Nervo, ya que en ese entonces era una enorme palizada y aún no existían construcciones en ese lugar.

Una banda de música tocaba canciones de la época en el kiosco de la plaza y señala el testigo: “A las seis de la tarde echaron al aire muchos cuetes, la gentes se concentraba en la plaza; en el segundo piso del Palacio Municipal se encontraban las personas de la más alta sociedad de ese tiempo. A las ocho de la noche empezó un programa cultural con niños de las escuelas públicas, donde hubo poesías y recitaciones a la patria. Aproximadamente a las nueve y media de la noche el jefe político, acompañado de las fuerzas vivas de la época, emitió un discurso desde el centro del Palacio Municipal, y más adelante siguió la fiesta con grupos musicales. Entre ellos se encontraba el de mi abuelo, Florencio Domínguez, mi tío Jesús, Sixto y Esteban Sánchez. Ésta es una de las pocas reminiscencias del festejo de cómo vivió Tamazunchale el centenario de la independencia en el año de 1910.

1911. Asumió la presidencia municipal el doctor Benjamín Calderón.

1912. Asumió la presidencia don Pedro Jonguitud Pérez.

1912. Estuvo como director de la Escuela Pública para Niños de Tamazunchale el revolucionario Graciano Sánchez, quien fundó la confederación nacional campesina.

1913. Se convirtió en presidente municipal de Tamazunchale don Pedro Aguado.

1913. A partir de este año se mantuvo inactiva la Escuela Pública para Niños hasta 1917, debido a la incertidumbre social causada por la Revolución Mexicana.



Don Lucio Cortés.

1914. Entró como sacerdote Serapio N. Bravo, quien emigró de la ciudad en el año de 1916.

1914. El 8 de mayo se produjo el tercer incendio. El presidente municipal de aquel entonces era don Félix Valladares, y su secretario era don Constantino Rubio. El incendio fue originado cuando las tropas carrancistas atacaron la ciudad al mando del general José Hernández Camargo, y del coronel José Hernández Meraz y Marciano Salazar. El ataque inició a las 5 de la mañana con 800 hombres que atacaban la ciudad contra tan solo 350 personas que valientemente hicieron lo que pudieron. El ataque terminó cerca de las 3 de la tarde, con numerosos muertos y heridos, saqueos, robos y vandalismo. Durante las casi 10 horas de ataque fueron quemadas 82 casas y el Palacio Municipal. De esta manera Tamazunchale pasó a manos de los carrancistas; estaba de presbítero en el templo de San Juan Bautista Serapio N. Bravo. El reloj del Palacio Municipal fue destruido por el incendio.

1915. Serapio Ortiz, presidente de Tamazunchale, abandonó su cargo por haber sido perseguido los villistas.

1916. Lucio Cortés funge como presidente municipal durante un año. Sus hijas son las hermanas Cinesia, Lupita Cortés que han vivido en la calle Francisco I. Madero.

1917. Se responsabiliza para administrar el Templo de San Juan Bautista a Carlos Gutiérrez, hasta el año de 1924.

1917. Esteban Sánchez era presidente municipal de esta localidad; su secretario era don Jeremías López



Alejandro Cortés.

Salazar. Se despachaba en la casa ubicada en la esquina norte de la calle Morelos y el arroyo de Zoyotla.

1918. La Escuela Pública para Niños reabrió sus puertas y se estableció en el antiguo curato —donde hoy está la Escuela Secundaria Justo Sierra—. Se tuvo que acondicionar una casa con techo de zacate. El director de ese entonces fue don Alfonso Rangel, quien vino desde San Luis Potosí, y el ayudante era don Matilde Azuara. En ese entonces se le cambió el nombre por Escuela Francisco Primo de Verdad.

1919. Llegó como director a la Escuela Primaria Francisco Primo de Verdad el profesor Élfego Reyes Medina, nativo de esta ciudad y también egresado de la Escuela Normal del Estado, quien ocupó el cargo hasta el año de 1923.

1919. En Tamán se conformó un patronato y las personas decidieron que la Escuela Primaria Benito Juárez se hiciera mixta. Como directora quedó la profesora Victoria Herrera, con ayuda de su hermana Concepción. Ellas hicieron una hazaña, pues en tres años lograron que sus alumnos, en su mayoría, terminaran el sexto año e invitaron como sinodales para los exámenes al profesor Élfego Reyes de la Escuela Francisco Primo de Verdad de Tamazunchale y otros intelectuales más. Esta obra fue muy reconocida. A la maestra Victoria Herrera la invitaron a trabajar en la Escuela Leona Vicario de Tamazunchale; después se hizo cargo de la Escuela Benito Juárez el joven maestro Constantino González, quien posteriormente para fue sustituido por su hermana Cointa González.

1920. El presidente municipal era don Aurelio Mayorga.



La señora Gregoria Sánchez, hermana del presidente municipal Esteban Sánchez, en 1917, con sus sobrinas: mi madre Gelasia Domínguez, mis tías Inocencia y Julieta.

1920. Clorinda, Leovi, Aurora, Ventura, Rosa y Margarita Quintana, María Barrón, Mariana, Conchica, Ene-la, Trini “La China”, Chabela, Catalina, Cheve, Nena, Merceditas Saldaña, Chifi Vázquez, Simona Paz, María Vázquez formaron parte de la sociedad juvenil femenina de ese año.

1921. El presidente municipal era Jesús Ángeles Berman.

1921. El 21 de abril Rosa Quintana fue electa señorita primavera.

1922. La iglesia de San Juan Bautista pasó a formar parte de la diócesis de Huejutla.

1922. Don Herminio Salas Gil gobernó Tamazunchale. Sus oficinas estaban en el antiguo curato, donde actualmente se encuentra la Escuela Secundaria Justo Sierra Méndez.

1922. Gracias al apoyo del presidente municipal, don Herminio Salas Gil, fue enviado a estudiar la normal el joven Sixto García Pacheco, con una beca de 30 pesos.

1923. Llegó la presidencia por corto tiempo don Arturo Valladares.

1923. El profesor Macedonio Acosta fungió como diputado en el Congreso del Estado.

1924. Asumió la presidencia municipal Odilón Cabrera, hasta el año de 1927. La presidencia estaba donde hoy se encuentra el Mercado Municipal. En ese tiempo fue



Manifestación política de 1924.

reconstruido el Palacio Municipal y desde entonces se empezó a despachar allí.

1924. El 16 de septiembre se eligió la primera reina de las fiestas patrias, y ese honor le tocó a la Señorita Mercedes Saldaña; su suplente fue la Srita Virginia Azuara. Entre las participantes se encuentran Librada Alvarado, Sara Meza, María Barrón, Isabel y Catalina, Amalia, Oralia, Sofía, Aurora y María.

1924.- En este año llegó como director de la Escuela Francisco Primo de Verdad, el gran maestro don Vicente Rivera. Durante su estancia el plantel ya trabajaba nuevamente en el edificio que anteriormente ocupaba la Escuela Leona Vicario.

1924. El 22 de marzo se efectuó una manifestación popular que logró que volviera a tomar posición de la presidencia municipal el candidato del pueblo humilde, Don Herminio Salas Gil. En este hecho participaron personas como Don julio Hervert, Pedro Medina, Francisco Castillo, Moisés Betancourt, Tomás R. Medina, Pedro Hipólito Hervert y Abraham Flores.

1925. Administró la Iglesia de San Juan Bautista Celerino Cabrera, hasta el año de 1926.

1925. Iniciaron los primeros trazos para la construcción de la Carretera Nacional México-Laredo, ruta que venía desde la frontera de Estados Unidos hasta llegar a la capital de la república. En ese entonces estaba como presidente municipal don Odilón Cabrera.

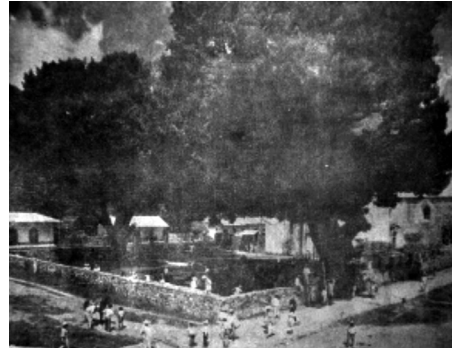

La iglesia fue clausurada en 1926.

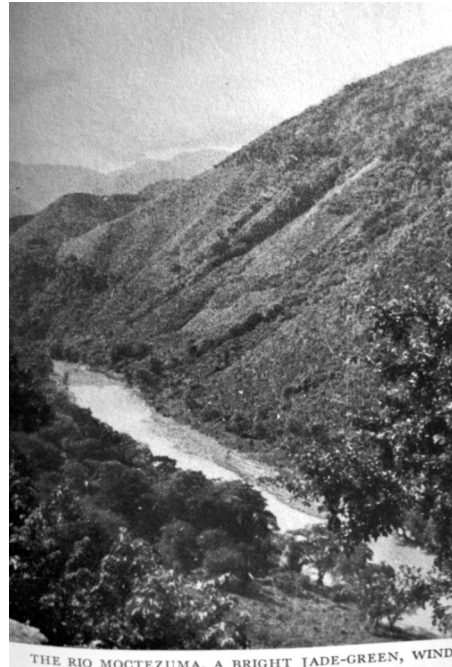

Así estaba nuestra naturaleza antes de ser construida la Carretera Nacional en 1925.



El centro de la ciudad de Tamazunchale.

1926. A partir de esta fecha hasta el año de 1932 fungió como responsable de la Iglesia de San Juan Bautista Don Francisco Nájera, a quien le clausuraron la iglesia por no acatar disposiciones del Congreso del Estado dentro de la Guerra de los Cristeros.

1926. La iglesia de San Juan Bautista fue clausurada, pues los sacerdotes no obedecieron el decreto que el 18 de marzo del mismo año había expedido el Congreso local, ordenado por el presidente de la república, el general Plutarco Elías Calles. Dicho decreto fijaba en 10 el número de sacerdotes para la ciudad de San Luis, e imponía la

obligación de avisar a la presidencia municipal cuando se encargaran del templo correspondiente. Debido a que no se acató lo establecido, el gobernador interino, Don Abel Cano, ordenó clausurar todos los templos. Estaba como sacerdote en Tamazunchale el presbítero Ignacio Nájera.

1926. Se implementó por primera vez un sueldo para los presidentes municipales y se les otorgó un salario de 30 pesos mensuales. Antes de esta fecha no se les pagaba ningún sueldo, pues su función era honorífica.

1926. Llegó a Tamazunchale una brigada de ingenieros de la Comisión Nacional de Caminos para asumir la responsabilidad técnica y construir la Carretera Nacional.

1926. El 26 de octubre el niño Leonel del Ángel, de apenas 10 años de edad, salvó a un niño de morir ahogado en las aguas del río Moctezuma. Por tal motivo, fue nombrado “Héroe chiquitín”.

1927. El 3 de enero el Congreso del Estado elevó a Tamazunchale a la categoría de ciudad bajo el decreto 221 en su artículo 4. El festejo se llevó a cabo de manera oficial hasta su septuagésimo cuarto aniversario. El presidente de aquel entonces era el ingeniero Rosendo Pazzi Pacheco.



Panorámica de Tamazunchale 1940.



Rutas antes de construirse la Carretera Nacional.

■ Las piraguas en Tamazunchale

Tamazunchale ha tenido una serie de sucesos que han ido cambiando paulatinamente en su forma de desarrollarse social y culturalmente. Entre ellos se encuentran aquellas acciones emprendidas cuando no existía carretera ni medios de comunicación, y esto tuvo un auge tremendo de 1921 a 1928, cuando era un hermoso paisaje ver surcar por el río Moctezuma las enormes canoas o las también llamadas ‘piraguas’ que transportaban productos para viajar a Tampico o retornar triunfantes de estas odiseas a todas horas, y en ocasiones con truenos y relámpagos.

Hoy me siento muy contento, porque hemos logrado motivar a muchos jóvenes con este tipo de lecturas, y para un servidor siempre es un acontecimiento extraordinario escuchar los buenos comentarios. Escogimos esta crónica porque sabemos que le va a gustar y a más de alguno le traerá cierta nostalgia. Tamazunchale lucía hermosa con sus calles empedradas, su excelsa naturaleza y el repiquetear de las herraduras de las bestias que cabalgaban por las mañanas, bajo el candente sol.

Las flotas se conjuntaban debajo de donde hoy se encuentra el puente Moctezuma para llevar grandes cargas de productos a Tampico: café, piloncillo, zarza, frijol, manteca de cerdo, aguardiente entre otras cosas, y de regreso traían petróleo, sal, jabón, harina, galletas, sardinas, chiles enlatados y especias.

Los viajes normales duraban cerca de 12 días y algunas veces más. Llevaban como alimento hojarasca seca,



La piraguas en Tamazunchale.



Piragua.

que duraba mucho tiempo, pues eran tortillas de maíz y secadas al sol con sal y sin grasa. En estos viajes las flotas eran hasta de ocho canoas sumamente cargadas de productos.

Para el año de 1923, Tamazunchale era un pueblo tranquilo, con mucha quietud y su gente se dedicaba al trabajo. Los domingos eran días de mucho movimiento con el repiquetear de las campanas de la iglesia, la gente escuchaba la misa, el sacerdote de espaldas hablando en latín.

Una de las playas donde descansaban era la Playa del maguey, límite entre San Luis y Veracruz. Este lugar era espacioso para comer, cenar y dormir. En ocasiones a los viajeros se les acababa el dinero y tenían que vender los productos por las poblaciones donde iban pasando.

Los viajes en canoas eran más fáciles cuando el río Moctezuma llevaba más agua en sus corrientes, y más difíciles cuando bajaban sus niveles, pues tenían que “chicotear” en los vados más bajos.

En 1927 se abrió una nueva esperanza de comunicación, al anunciarse la construcción de la Carreta Nacional. Algunos ciudadanos lo veían casi imposible por la escarpada Sierra Oriental; sin embargo, el 16 de febrero de 1931 llegaron los ingenieros para aposentarse en esta ciudad y hacer posible la construcción de la carreta México-Laredo y la construcción del puente sobre el río Moctezuma, sueño que se inauguró el 1 de julio de 1936.



Niños de la Escuela Francisco Primo de Verdad, en 1928; un recuerdo a mi señor padre José Pérez Camargo.

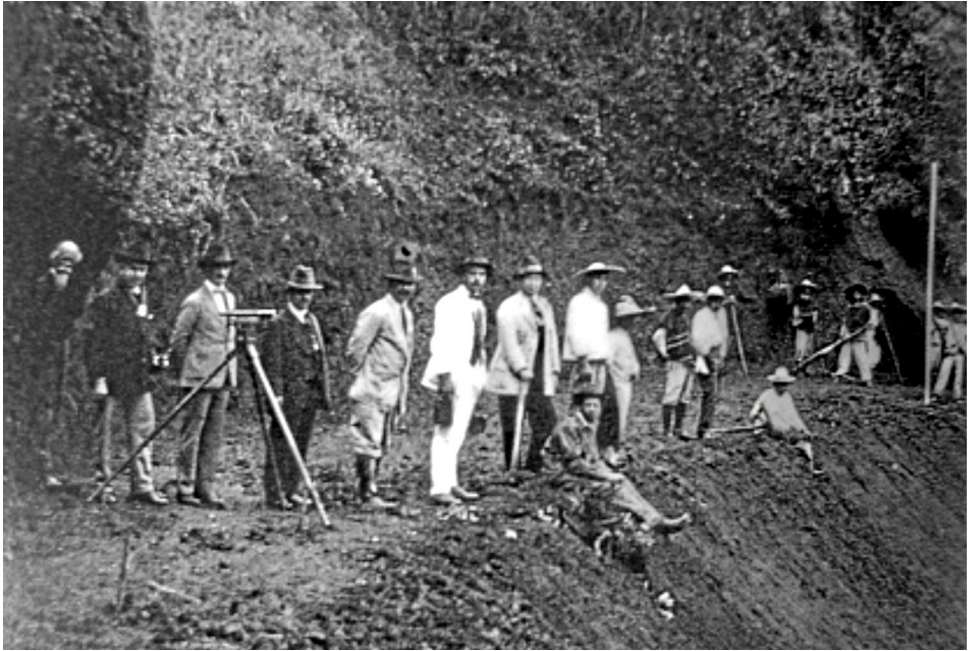

La carretera nacional casi llegando a Tamazunchale a la altura del Balcón.

1928. Llegó a la presidencia don Pedro Hipólito Hervert, quien ocupó el puesto hasta el año de 1931.

1928. El profesor Sixto García Pacheco asumió la dirección de la Escuela Primaria Francisco Primo de Verdad; él sólo tenía 19 años, y permaneció en el cargo hasta 1930.

1928. En Tamazunchale se construyó un puente de madera con vecinos de la comunidad de San Rafael, Ixtlapalaco, Mazatetl, Ixteamel y Palitla, donde hacían faena para esta construcción. El objetivo era cruzar del



Este grupo amenizaba las mejores fiestas de Tamazunchale en el año de 1925.

centro de la ciudad al barrio de San Rafael, esto se hizo durante los meses de sequía, cuando bajó el caudal del río Moctezuma.

1928. La edificación del puente metálico Moctezuma era parte del proyecto de la construcción de la Carretera México-Laredo, que inició en la administración del general Plutarco Elías Calles. En este tiempo las carreteras y puentes de México eran proyectados, construidos y conservados por ingenieros y compañías nacionales.

1928. Llegó a Tamán el joven Tadeo Martínez, originario de Tamazunchale, quien venía como empleado del

conocido comerciante don Federico Ángeles. Rentó una casa que estaba deshabitada muy cerca de la pirámide, quiso reconstruirla, pero le dijeron que ese lugar tenía una maldición; sin embargo, él no les creyó, y a los pocos días fue asesinado en un baile de carnaval. Fue la tercera víctima de la maldición de un monolito de oro encontrado en ese lugar de la pirámide.

1930. El 24 de julio se realizó uno de los festivales más hermosos y con mucha asistencia dedicado al profesor Macedonio Acosta. Entre los números artísticos más destacados estuvieron la conferencia impartida por el licenciado Homero Acosta, la poesía declamada por la niña Leobarda Martínez (la maestra Naya), y el monólogo “El alcohol” por don Benito Izeta.



Antiguo Chalan de Tamazunchale de Bonifacio Alonso.



Calle Cuauhtémoc en 1930.

Uno de los grupos musicales que amenizó el ambiente fue el de mi abuelo Florencio Domínguez, sus cuñados Jesús y Sixto Sánchez, y don Vicente Velazco.

1930. En esta fecha existió en Tamazunchale la H. Colonia Española.

1930. Para pasar los vehículos que transitaban por la Carretera Nacional México-Laredo, se construyó un chalán.

1930. Una nostálgica calle del centro de la ciudad de Tamazunchale que data aproximadamente del año de 1930 es la calle de Cuauhtémoc, que sale casi al frente

del atrio del templo de San Juan Bautista. En esta gráfica se aprecia una calle totalmente empedrada con casas de zacate quemadas por los rayos del sol. Llamán la atención dos ciudadanos con sombreros típicos que pacíficamente platican, uno montado en su burro, mientras el otro escucha con atención. Más adelante se ve la joven ceiba de la casa del doctor Humberto Acosta Vega (QEPD) y el cerro de Acontla.

1930. Panorámica de la ciudad que muestra el verdadero nacimiento de la localidad, un Palacio Municipal totalmente reactivado tras el incendio. Las casas recién construidas con la efervescencia de la época, la casa de don Heladio Azuara con su tienda La esmeralda, un



Panorámica de Tamazunchale en 1930.

río Moctezuma sin contaminar, el templo de San Juan Bautista en todo su esplendor.

1930. El día 23 de julio se inauguró el primer Campo Deportivo del Atleta de Tamazunchale, sobre la ribera del río Moctezuma, frente al cerro de Mixquetla. Se colocaron varias sillas, cajones y butacas, donde se sentaron las madrinas que premiaron a los vencedores de las justas deportivas. Estuvo presente el presidente municipal, don Pedro Hipólito Hervert.

Entre las novenas participantes destacó Casa Barrios, su jugador estrella era Jesús Ángeles. Al término del evento cayó un fuerte torrencial, de manera que no tuvieron tiempo de quitar las cosas.

1931. Después de haber librado el conflicto de manifestaciones ciudadanas para que la Carretera Nacional pasara por el municipio de Xilitla, llegaron a Matlapa para enfocar su mira hacia Tamazunchale.

Mucho fue el material que tendría que llegar a esta ciudad desde grandes tractores, aplanadoras y materiales de construcción. Colocaron las grandes carpas de planeación para los ingenieros, las de ferretería, y para la atención de nuevos empleados. Había un obstáculo que enfrentar y era el río Moctezuma. El 19 de enero de 1931 llegaron a un chalán que era administrado por don Bonifacio Alonso las grandes máquinas. Según la crónica, cuando los indígenas vieron este panorama corrieron espantados por el temor a éstas; decían ahí vienen los *metlapile* o sea los gusanos grandes. Sólo una máquina no pudo pasar por el chalán, y tuvo que cruzar las aguas del río Moctezuma.

A partir de ese momento Tamazunchale tuvo que acostumbrarse al nuevo estilo de vida, pues empezaron a escuchar las grandes detonaciones y estruendos; los barrenos retumbaban entre el cañón que forman el cerro de Mixquetla, Acontla y Tlazuapa. Los ingenieros exigían que se trabajara rápido día y noche; hubo mucha enfermedad en el mes de febrero a causa de los aguaceros, aún así la trabajadores volaban peñascos sin fijarse en el clima.

Los trabajos se iniciaron con los cortes allá por el barrio de San Rafael, los trazos por donde habría de pasar el puente y la rúa que empezaron a ensanchar y a librar obstáculos fue el camino de herradura calle Libertad, hoy Avenida 20 de noviembre. Se sintió mucho movimiento, empezaron a tumbar algunos árboles, a rebajar los costados del cerro. Ése fue el momento culminante de nuestra ciudad: la construcción de la Carretera Nacional.

1931. Antes de este año, Tamazunchale sólo tenía comunicación por caminos de herradura y vía fluvial, recuas de bestias de carga salían hacia las ciudades de Valles y de México con productos agrícolas regionales para traer mercancías diversas. Las personas tenían que utilizar también esta forma de traslado para sus negocios o necesidades sociales, culturales o de salud.

1931. Un viaje por canoa al puerto de Tampico tenía un costo de 20 reales, sin incluir la comida; el viajero tenía que llevar sus alimentos y también para quien dirigía la canoa.



Carretera Nacional México-Laredo en sus inicios.

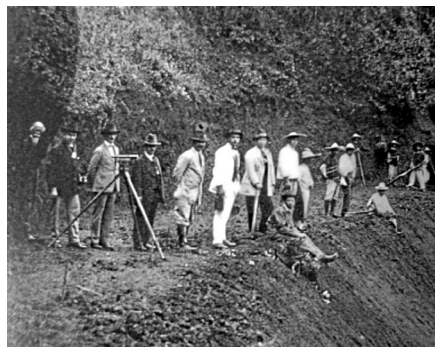

Carretera nacional Mexico-Laredo en sus inicios.

1931. La construcción de la Carretera Nacional Tamazunchale-Tamán se realizó del 16 de enero al 16 de febrero; recibió un reconocimiento el ingeniero Valdez quien tenía esta obra a su cargo.

1931. Mucho movimiento se vivió en esta localidad cuando se realizó la plantilla de la Carretera Nacional. El día 16 de febrero fue cuando penetraron a Tamán; mucha gente comentó en ese entonces que el ingeniero Valdez merecía un premio por la rapidez en la construcción, y dice la crónica: “Veintiocho días lo sabrán , según mi cuenta me sale, hacen de Tamazunchale a la fracción de Tamán”.

Escamilla es otro de los actores de la construcción de la Carretera Nacional de Tamazunchale a Tamán, quien siempre estuvo al pendiente de su gente a la hora de barrenar y estallar la dinamita, al gritar: “¡El cohete va a tronar!”. Muchas de veces esta voz salvó vidas.

Continúa la crónica: “Hicieron 28 días a Tamán, como si tajaran pan o rebanadas de sandía, y con grandiosa habilidad llegaron a Chapulhuacán. Para distraerse, los hombres cantaban o silbaban, pero al oír la prevención, todos corrían a buscar un rincón para resguardarse.

Una de las anécdotas recordadas en la comunidad de Vega Larga fue cuando el señor Gutiérrez previno a Pedro que tuviera cuidado con el barreno. Éste hizo caso omiso y le estalló en la mano, con lo que tuvo una muerte horrorosa. Inmediatamente Refugio García tomó la fotografía de cuerpo entero, para entregársela a su familia en Nuevo León.

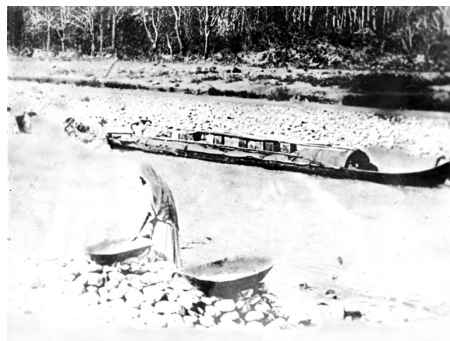

Preparando la piragua para el viaje.



Un trazo muy difícil de la carretera nacional

Otro caso sucedió en el Rancho Quemado, donde Sagahón encontró tirado a un tal José, que se cayó al ir corriendo. Cuando fueron a recogerlo preguntó “¿Soy difunto o me mató el barreno?”. Todos rieron y dijeron “levántate que aún no truena el barreno”.

1931. Estuvieron como directores de la Escuela Francisco Primo de Verdad los profesores Salvador Gutiérrez Zárate y Salvador Gómez.

1931. Uno de los medios de comunicación pluvial eficaz fueron las canoas para ir al puerto de Tampico por el



Agrupación de charros después del desfile del año de 1932.



Los primeros automotores en la Carretera Nacional.

río Moctezuma. Éstas cargaban hasta seis toneladas de café en grano y otros productos; salían con mucha frecuencia. El regreso a Tamazunchale era más difícil porque tenían que navegar contra corriente y más en tiempo de sequía.

Meses completos tardaban en ocasiones para hacer un solo viaje, 80 canoas era la frecuencia con que viajaban, tenían que llevar al patrón y el remero; el primero dirigía y el segundo remaba. Para viajar a Tampico se hacían cuatro escalas, la primera era en el mirador a unos 40 kilómetros de Tamazunchale, la segunda en El Higo, Veracruz, la tercera en Palmas Reales y la

cuarta hasta Pánuco. De este lugar eran remolcados para acortar el viaje. El alimento consistía principalmente de tostadas, carne seca, frijol, manteca, sal, panes tostados, chile y piloncillo.

1932. Llegó a la Presidencia Municipal don Flavio I. González Lárraga. Durante su gestión se construyeron los balcones del Palacio. Ocupó el cargo hasta el año de 1933.

1932. La Escuela Francisco Primo de Verdad estuvo en una casa donde hoy se encuentra el Mercado Municipal hasta el año de 1935; fue director el profesor Sixto García Pacheco.



Don Alfonso R. Salazar.



El puente metálico, en el año de 1934, ya casi era una realidad.

1932. Se realizó uno de los desfiles más vistosos de la época. Agrupaciones sociales, niños, jóvenes realizaron actividades patrióticas.

1932. El profesor Sixto García Pacheco fue nombrado director de la Escuela Carlos A. Carrillo de Ciudad Valles. Ocupó el cargo por un año.

1933. A partir de esta fecha, Tamazunchale quedó comunicada por la construcción de la carretera México–Laredo. Dejaron de usarse los caminos de herradura y las vías pluviales y empezaron a utilizarse camiones de carga y vehículos automotores.

El 30 de julio, aquejado por una grave enfermedad, falleció el profesor Macedonio Acosta, quien tuvo como esposa a la señora Esther Vega, con quien procreó tres hijos: Armando, Humberto y Horacio. Sus restos descansan en el panteón de esta localidad.

1934. Fue presidente municipal don Alfonso R. Salazar; su administración culminó en 1935. Se distinguió por ser una persona muy recia.

En este tiempo ya había un gran avance del puente metálico sobre el río Moctezuma; además, la Carretera Nacional estaba casi terminada. Sólo faltaban algunos detalles de su estructura.

El 12 de octubre de 1934 se fundó la banda de música de Tamazunchale Juventino Rosas. El padre Francisco San Agustín Barragán hizo una labor encomiable en el impulso de ésta. En ella participaron el profesor



Sacerdote Francisco San Agustín Barragán en 1934.

Francisco Méndez Elías y su hermano Eleno, José Pérez Camargo, Miguel Domínguez, Graciano Domínguez, Constantino Álvarez, Octavio Castillo, Moisés Castillo, Bonifacio Corona, Aurelio Corona, Baltazar Rodríguez y Vicente Velazco.

1935. Asumió el puesto de director de la Escuela Francisco Primo de Verdad, el profesor Maximino Franco, quien la trasladó a la esquina de Zaragoza y Francisco I. Madero, donde hoy es el DIF Municipal, en la manzana de la iglesia. Precedieron al profesor Franco los profesores Lorenzo Badillo Balderas, Fernando González, Francisco Arcos Torres y Juan Francisco Rodríguez Arias.



El puente metálico se inauguró el 1 de julio de 1936.

En esta fecha se terminó la plantilla de la Carretera Nacional México-Laredo; ya había pasado sobre el puente metálico un año antes de que fuera inaugurado.

Llegó a Tamazunchale para administrar la iglesia de San Juan Bautista el padre Francisco San Agustín; su estancia en este lugar se prolongó hasta 1940.

1936. Herminio Salas Gil gobernó Tamazunchale durante 10 días.

El 7 de noviembre de 1936 ocurrió una tragedia entre los amigos Aureliano González y Leoncio Sánchez, por cuestiones políticas. Según dicen, Leoncio gritó “¡Viva Castillo!”, y Aureliano dijo “¡zonzo, no brindes por ese tillo! ¡Yo brindo por don Herminio, y siempre estaré a su lado!”. Entonces, ambos sacaron su pistola y dispararon al mismo tiempo. Una persona de nombre Alvino, el de la tienda La moderna, salió herido de una pierna en esta trifulca. En el acto murió Aureliano y por la noche murió Leoncio.

Ese mismo año asumió de manera interina la presidencia municipal don Francisco Álvarez Lárraga, quien construyó de concreto las escaleras del palacio, ya que eran de madera.

El 1 de julio de 1936 se inauguró oficialmente el puente sobre el río Moctezuma y la Carretera Nacional, pasó por esta ciudad la Cadena de la Amistad Internacional, que fue un desfile de automóviles que venían desde la frontera estadounidense hasta llegar a México. A la entrada de Pachuca se colocó una placa conmemorativa. En esta inauguración era presidente



Mi abuelo Florencio Domínguez, mi madre Gelasia y mi tía Inocencia en 1937.



Banda de música Juventino Rosas con uniforme militar en 1938.

municipal interino don Francisco Lárraga y presidente de la república el general Lázaro Cárdenas.

1937. Durante 10 meses el señor Antonino E. Rivera gobernó Tamazunchale. Culminó su función el 15 de septiembre del mismo año.

Posteriormente llegó a la presidencia municipal interina don Antonio Martínez.

1938. Durante cinco meses gobernó Tamazunchale don Leonel Salazar. Su función terminó en el mes de mayo.

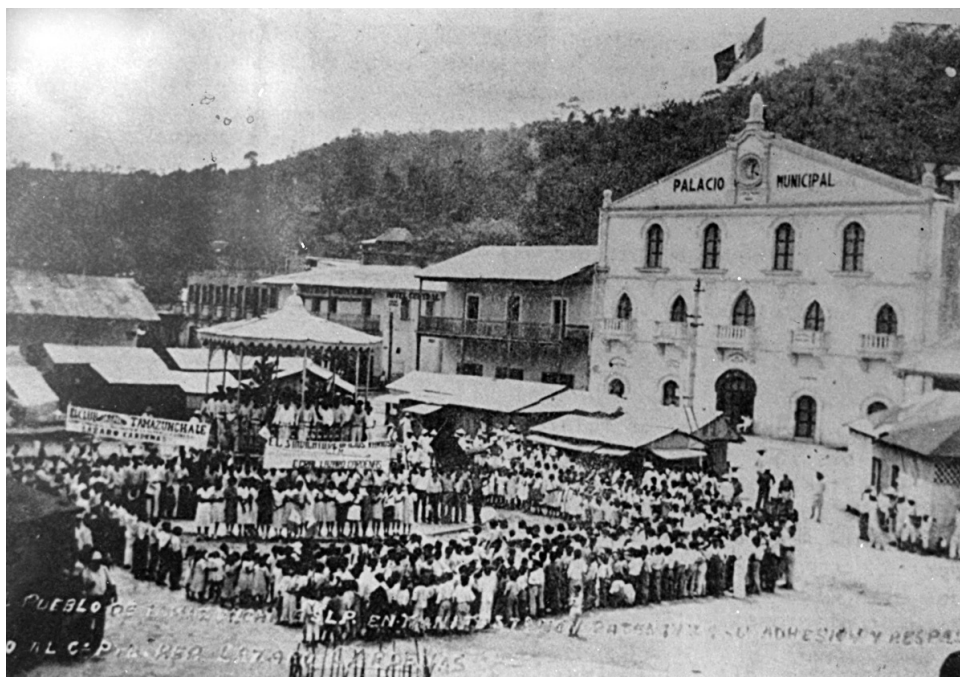

Manifestación a favor del presidente Lázaro Cárdenas.

Se conformó el primer Concejo de Tamazunchale, cuyo presidente fue el teniente coronel Amaranto Dávila Chapa, quien uniformó de manera militar a la banda de música Juventino Rosas.

Tamazunchale se manifestó a favor de la expropiación petrolera convocada por el presidente de la república Lázaro Cárdenas del Río, por lo cual se realizó una manifestación por la Avenida Hidalgo para refrendar su apoyo.

1939. Durante un año, J. Encarnación Medina gobernó. Las anécdotas dicen que fue un presidente municipal humilde y sencillo. En varias ocasiones recibió de

manera anónima algunos escritos en mofa hacia su persona; un ciudadano que lo defendió sin hacer partido fue don Benito Izeta, quien contestó esos escritos con mucho valor. Se dejó constancia de este hecho el 13 de junio.

1940. Lázaro Obregón Migoni, empresario tamazunchalense, fue nombrado presidente municipal interino.



El Sol.



Patio Courts.



Hotel San Antonio.



Hotel Texas.



Hotel Mirador.



Hotel Cadillac.



Calle Belisario Domínguez en 1940.

Se dio la apertura de los grandes hoteles en Tamazunchale.

Ese mismo año terminaron sus estudios profesionales en la Escuela de Taquimecanografía Eureka, dirigida por la señorita Michel, la profesora Julianita Meza, señorita Costa, Cinesia y Lupita Cortés.

En aquella época las casas de la calle empedrada Belisario Domínguez eran totalmente rústicas. Esta foto corresponde al año de 1940. En casi todos los callejones existieron grandes arboledas, sobre todo los mangos, tamarindos y todo tipo de árbol frutal.



Alumnas egresadas de la escuela comercial Eureka 1940.

En 1940 se nombró director general de educación en el estado de San Luis Potosí el profesor Sixto García Pacheco. Por la inestabilidad política en nuestro estado, fue destituido muy pronto.

1941. Durante 10 meses fungió como presidente municipal el profesor Emilio Lara Trejo. Ocupó el cargo hasta el 6 de septiembre de ese año. Su administración fue polémica.

Lo sustituyó en el cargo Justino Vega, y se conformó el segundo Concejo Municipal en la historia de Tamazunchale, que culminó en 1943.

El padre Miguel Galicia Cortés administró el templo de San Juan Bautista. Al remodelarse el altar se



Juventud de 1940.



El sacerdote Miguel Galicia Cortés en Tamazunchale.

destruyó una de las construcciones ornamentadas de estilo barroco. Su estancia fue hasta el año de 1958.

1942. Se eligió como reina de las fiestas patrias a la señorita Ma. de la Luz I.

Llegó como director de la aún Escuela Francisco Primo de Verdad el profesor Francisco Arcos Torres, cargo que ocupó hasta el año de 1944.

1944. El señor Antolín Flores fue presidente municipal durante un año.

1945. Fue presidente municipal interino por dos años, don Federico Ángeles Pozos, quien dio a Tamazunchale la marcha hacia el progreso cuando la ciudad tenía un desorden urbano con la plaza y calles sin asfaltar y la vendimia por doquier. Jamás intentó ocupar el cargo, sino que el mismo pueblo se lo pidió, y él por el cariño a su gente aceptó. No dispuso de sueldo alguno, y de buena fe lo cedió a beneficio del pueblo para su desarrollo social. Se esmeró en la construcción de la Escuela Profesor Macedonio Acosta, y construyó en la plaza una fuente que en ese entonces era de mucha utilidad; quitó el tianguis del centro de la ciudad para construir ese hermoso jardín que hasta la fecha disfrutamos, reconstruyó el Palacio Municipal, pavimentó las calles del centro y trajo la modernidad a esta ciudad.

Al término de su mandato, mucha gente le pidió que continuara, y fue así como el 31 de diciembre de 1946 un gran contingente lo acompañó a su despedida, a la que acudieron pobres y ricos. La gente gritaba “ojalá



Ma. de la Luz I, reina de las fiestas patrias en el año 1942, acompañada de su corte de honor.



Tianguis en la Plaza de Tamazunchale 1944.

que al venidero también le hagamos el homenaje presente”. Al término de esta reunión se escuchó un enorme grito: “Que viva don Federico Ángeles”.

1947. Llegó a la presidencia municipal don Arturo Acosta López. Su gestión terminó en 1949.

El día 23 de mayo se inauguró el segundo campo deportivo de Tamazunchale, se dio cita mucha gente de Axtla, Matlapa y Ciudad Mante. El primer encuentro de beisbol lo jugó un equipo de la ciudad de México contra la Selección Tamazunchale; resultaron vencedores estos últimos.



Entre 1945 y 1946 cambió el rostro urbano de Tamazunchale con don Federico Ángeles Pozos.



Escuela Primaria Profesor Macedonio Acosta.

El 12 de febrero de 1947, el Gobierno del Estado entregó un nuevo edificio en la calle 12 de octubre, comprado por el municipio al señor Enrique Guerra Ibarra. El gobernador del estado, Gonzalo N. Santos, y en presencia del presidente municipal, don Arturo Acosta López, develó la placa alusiva. Ante los maestros, padres de familia y público reunido, declaró que en lo sucesivo se llamaría Escuela Profesor Macedonio Acosta.

En ese año hubo una sequía muy grande, las milpas, potreros y cafetales se secaron. Un grupo de personas, que quiso imitar a los huehues (personas respetables y de mucha sabiduría que jamás fallaban a sus

predicciones), se dispuso a solicitar agua. Encontraron una piedra que tenía un hoyo muy grande y con un carrizo empezaron a soplarle, pero sin sacarle ningún sonido. Al pie de dicha piedra hicieron tlaxicuines, y de ahí fueron al Barrio de Guadalupe; improvisaron un altar en una casa y pusieron una cruz y algunas imágenes, dando significado de velación a estos ritos paganos y religiosos. Tuvieron mal fin, porque a los pocos días cayó una tromba. Llovía día y noche, tanto crecieron los arroyos que el de Santiago arrasó el pueblo de Tamán. Perdieron la vida la señora María Otero, seis



Niños de primaria en el año de 1959.

niños y una pilmama. Todas las personas quedaron sin casa y culparon a los que andaban quitando la piedra, diciendo que eran hombres de poca fe en sus ritos paganos o religiosos.

La tromba arrasó con casas y comercios, familias. El gobernador del estado, el presidente de Tamazunchale y elementos de seguridad acudieron socorrer a los damnificados con alimentos y medicinas.

Se fraccionó el antiguo cementerio que estaba en un céntrico lugar y se repartieron lotes para construir casas nuevas.

Debido a la inundación se reconstruyó la Escuela Benito Juárez y se le cambió al nombre de Justo Sierra. Dicha construcción aún se conserva en la parte baja de la institución.

1948. Una vez rehabilitada la escuela de Tamán, fue inaugurada bajo el nombre de Justo Sierra, por el presidente municipal Arturo L. Acosta, licenciado Homero Acosta y el senador Manuel Álvarez, entre otras personalidades.

■ El gran incendio de 1948

El 6 de mayo azotó en Tamazunchale la cola de un huracán que causó muchos destrozos. Entre los acontecimientos destaca un siniestro que ocurrió aproximadamente a las cinco de la tarde cuando llovía fuertemente con granizo y viento. El cielo por el poniente estaba muy rojizo con olor a desastre, pero esta coloración no estaba así por el granizo, sino por un incendio en el Barrio del Carmen. Parte del cerro de esa zona estaba ardiendo; todas las casas habían sido arrasadas por el incendio.

Este suceso cobró tal relevancia que a los dos días fue publicado por el periódico nacional *Excelsior* con un gran encabezado que decía “Devastador incendio en Tamazunchale, un hecho de grandes consecuencias, pero afortunadamente sin pérdidas humanas”.



Barrio del Carmen en el año de 1948.

Entre los desperfectos que dejó esta cola del huracán, destaca que la casa de la señora Luz Galván quedó des-techada al igual que la casa de los Godínez, la iglesia y el cine Edén, cuyo techo cayó en el Barrio de San Rafael, y tumbó la galera y los puestos del mercado. Se dice que hubo varios muertos, se quemaron 20 casas rumbo al campo deportivo y había postes tirados en el suelo.

Ese mismo año se construyó el primer sistema de agua potable de Tamazunchale. La empresa a cargo fue Técnica Urbanizadora y Constructora América S.A., con el apoyo de la Secretaría de Recursos Hidráulicos y la Dirección de Cooperación Interamericana de Salubridad Pública, que era sostenida por la Fundación Rockefeller.

1949. Se hizo cargo de la dirección de la Escuela Primaria Justo Sierra de Tamán la señorita Aurora Cabrera, quien permutó al año siguiente con el señor Antelmo Juárez.

El 14 de septiembre de ese año se inauguró el Hospital Civil. En ese entonces era presidente municipal, don Arturo L. Acosta; gobernador del estado, Gonzalo N. Santos, y secretario de Salud, Rafael Pascasio Gamboa. Debido al alto espíritu humanista en el ejercicio de su profesión, el hospital hoy lleva el nombre del doctor Humberto Acosta Vega.

1950. Retornó por segunda ocasión al mandato municipal, don Federico Ángeles Pozos.

Ese mismo año fue presidente interino don Manuel Tolodano Zugasti, quien era jefe de Hacienda de esta ciudad.



Familia leonística en el año de 1948.



Doctor Humberto Acosta Vega.
Foto cortesía de la profesora
Ramona Sánchez Pozos.

1951. Por segunda ocasión asume la presidencia municipal el señor Leonel Salazar, quien terminó su mandato el año siguiente.

El señor Antelmo Juárez, director de la Escuela Primaria Justo Sierra, permutó con el profesor Benjamín Loredó Bahena. En ese año tomó fama Tamán, debido a la tenaz y dinámica labor del joven educador, quien logra una escuela completa gracias a la ayuda que le brindó su amigo y director de Educación en San Luis, el profesor axtlense Jacinto Maldonado.

1953. Don Arturo L. Acosta López asumió el cargo de presidente interino hasta el año de 1955.

El 30 de junio de ese año egresó la primera generación de la Escuela Secundaria del Magisterio. Entre los alumnos destacan: Enrique Canseco Lam, Alfredo González Guerrero, Guillermo Gandy Rodríguez, Pedro García Bautista, Humberto Hipólito Alvarado, Manuel López Zamudio, Josefa Flores Gámez, Alicia Flores Hervert, Helia García del Ángel, Teresa Martínez Altamirano, Alfonsina Rubio Delgado y Elena Rodea Rubio. A la ceremonia acudieron el presidente de Tamazunchale, don Arturo L. Acosta; el presidente del patronato de la Escuela, Francisco Álvarez, y el inspector de zona escolar, profesor Sixto García Pacheco.

1954. El diputado federal Manuel Álvarez, originario de Matlapa, inauguró la Escuela Secundaria por Cooperación. La ceremonia se realizó en el patio de la Escuela Primaria Profesor Macedonio Acosta.



Hospital Civil 1949.



Antiguo Hospital de Tamazunchale.

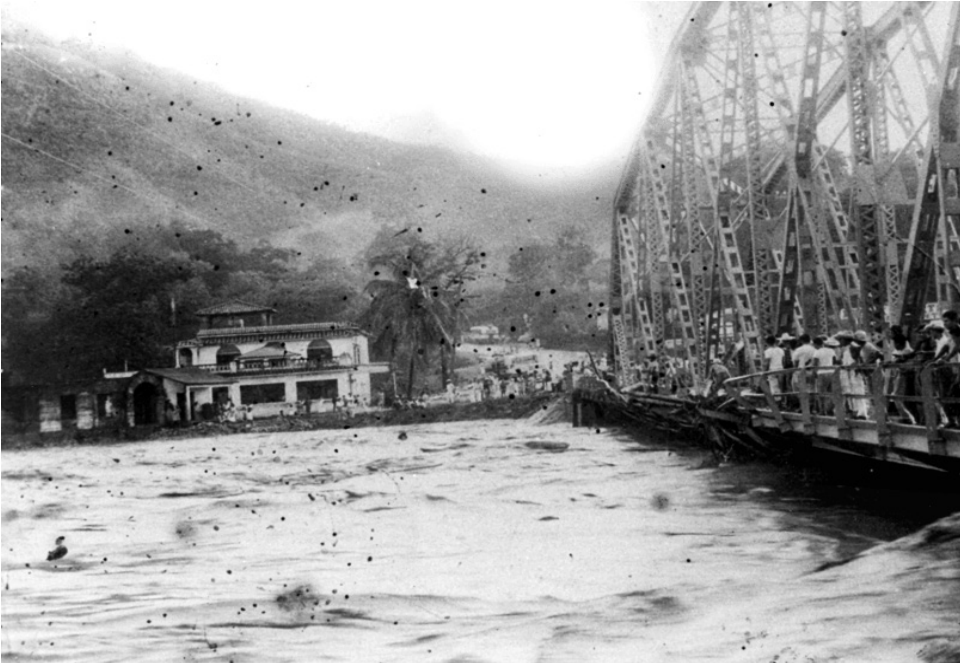

Aspectos de la inundación de Tamazunchale, 30 de septiembre de 1955.

■ La creciente de 1955

La madrugada del 30 de septiembre azotó la ciudad los ciclones Jannet e Hilda. Las aguas del río Moctezuma pasaron sobre los barandales del puente y causaron deterioros; las corrientes llegaron hasta las calles de Juárez, Morelos e Hidalgo.

En ese tiempo desafortunadamente no había medios de comunicación que informaran a la comunidad sobre

lo que ocurría. El cauce del agua empezó a subir niveles insospechados y llegó a los límites de la Carretera Nacional. Todas las casas del centro de la ciudad estaban inundadas. Era un espectáculo desolador ver los víveres y animales flotando sobre el agua. Muchas tiendas perdieron sus mercancías, la gente humilde perdió sus casas, las familias que vivían al margen del río perdieron todo; la gente se refugió en las partes altas de los cerros San Juan, San Miguel, San José y el Carmen. La gente corría desesperada por los callejones para librar la inundación. Era algo espantoso que nunca había sucedido.

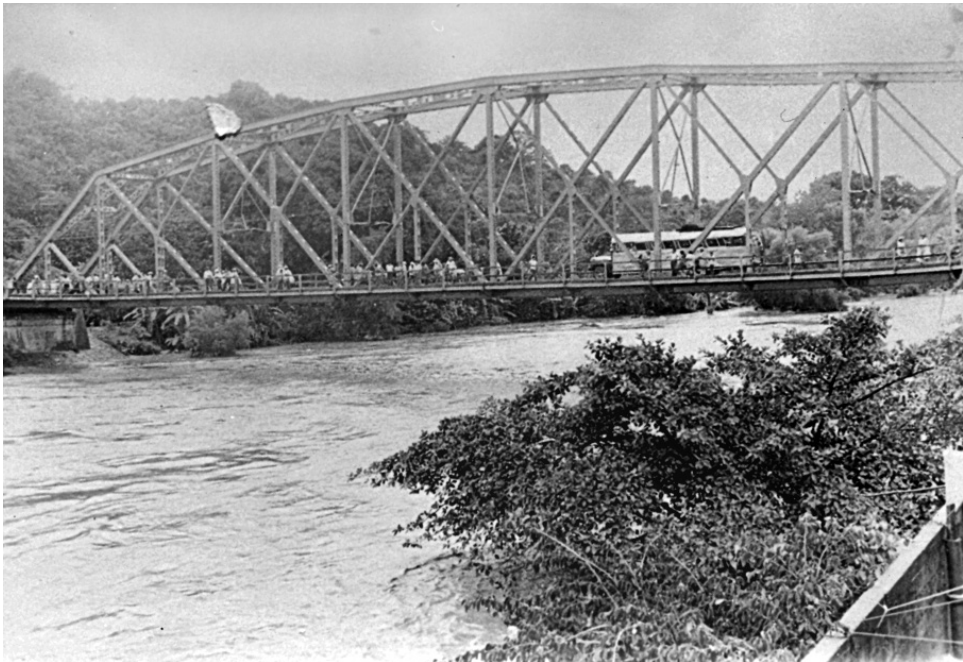

Aspectos de la inundación de Tamazunchale, el 30 de Septiembre de 1955



1956. Se inauguró la colonia XEW, fueron entregados 53 lotes a damnificados de la creciente del año anterior a las personas del Barrio de San Rafael. Los personajes de este acontecimiento fueron el presidente municipal, señor Simitrio Sagahón Domínguez; la señora Carmen Gallo de Maldonado, promotora de la fundación de esta colonia; el representante de la radiodifusora XEW, ingeniero Francisco Maldonado; el sacerdote Miguel Galicia Cortés, don Arturo Acosta López, doña Josefina Rangel de Acosta, don Jesús Ursúa Rivera y su esposa Olga y el profesor Sixto García Pacheco.

1957. Llegó a la presidencia municipal interina don Horacio Acosta Vega, hijo del profesor Macedonio Acosta. Su función terminó en 1958.

Todavía por estas fechas las aguas del río Moctezuma eran limpias y transparentes, la gente de la ciudad acudía con confianza a nadar.

1958. La Escuela Primaria Profesor Macedonio Acosta —que hasta esta fecha era sólo para varones— se convirtió en escuela mixta. Su director era el profesor Juan Francisco Rodríguez Arias.



Aspectos de la inundación de Tamazunchale, 30 de septiembre de 1955.



Tamazunchale en 1959.

En ese año pasan por la iglesia de San Juan Bautista los siguientes párrocos: Pedro M. Carvajal, Daniel Zavala, Leonel Lara y David Mendoza.

En este año asumió funciones Arturo Lona R., quien fue obispo de Tehuantepec y terminó su responsabilidad en esa ciudad en el año de 1960.

1959. Jesús Ángeles Berman gobernó Tamazunchale, por segunda ocasión, durante dos meses.

Posteriormente ocupó el cargo de manera interina don Antonio Rangel, hasta el mes de mayo.

En ese año el profesor Sixto García Pacheco fue nombrado tesorero municipal de Tamazunchale. Su función duró hasta 1961. En 1959 también fundó la escuela preparatoria de Tamazunchale.

1960. El mayor Antonio Saldaña Azua formó parte del tercer Concejo Municipal de Tamazunchale, gestión que culminó en 1961.



Las aguas limpias y cristalinas del río Moctezuma.



Sacerdote Arturo Lona Reyes, 1958.

■ La muerte de don Jesús Acosta Montaña

Otro de los lamentables acontecimientos políticos que ha vivido Tamazunchale, es la muerte del gran luchador social Jesús Acosta Montaña, en el año de 1960. Fue candidato a la presidencia municipal, y mientras caminaba por la Avenida Hidalgo, lo asesinaron. Este hecho conmovió a toda la sociedad y dio pie a la conformación de un Concejo Municipal presidido por el teniente coronel Antonio Azúa Saldaña, y cuando faltaban dos meses del año de 1961 lo relevó el joven médico José Medina Martínez.

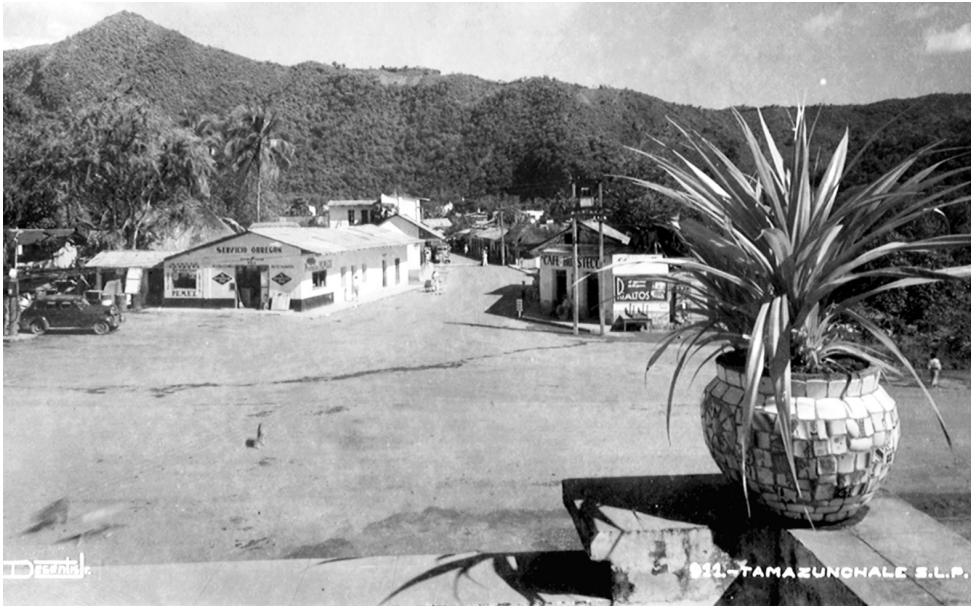

El Crucero, 1960.



Sacerdote Roberto Martínez Ayala.



Profesor Sixto García Pacheco.

Esta tragedia enlutó al pueblo de Matlapa, de donde era originario don Chucho Acosta, y a Tamazunchale, dos pueblos unidos ante el dolor.

1960. Llegó a Tamazunchale el joven sacerdote Agapito Elizarrarás, quien cumplió su función hasta el año de 1962.

En ese mismo año inició la construcción de la Escuela Secundaria de Tamazunchale, bajo la dirección del profesor Sergio Galindo Aguilar.

1961. El doctor José Medina Martínez gobernó Tamazunchale los últimos meses de ese año.

El profesor Sixto García Pacheco fue electo diputado federal por el Distrito, sugestión duró hasta el año de 1964.



Doctor José Medina Martínez.

1962. Asumió la presidencia municipal don Nicolás Hervert Hervert, quien terminó su mandato en 1964.

1965. El matlapense don Tomás Medina Ponce gobernó Tamazunchale hasta 1967.

1966. El profesor Juan Francisco Rodríguez Arias dejó la dirección de la Escuela Primaria Profesor Macedonio Acosta, cargo que ocupaba desde el año de 1945.

1967. Don Jesús Morquecho González asumió la presidencia municipal de manera interina durante tres meses.

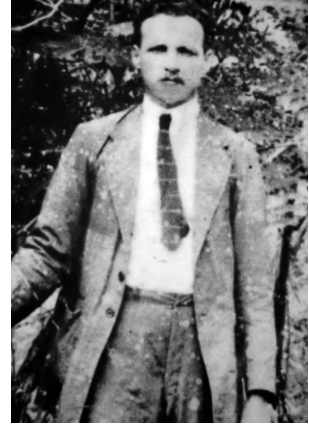

Don Julio Hervert Ávila.



Don Nicolás Hervert acompañado de su señor padre, don Julio Hervert Ávila, su hermano Eduardo y don Chayo Aquino.



Primeros maestros bilingües en el año de 1968.

1968. Asumió la presidencia municipal el segundo de la dinastía de los Hervert: don Eduardo Hervert Cabrera, quien gobernó hasta 1970.

1968. Llegó la primera remesa de maestros de educación bilingüe a Tamazunchale; fueron recibidos por el profesor Leonardo Sánchez Muñoz.

Una fotografía del año de 1968, y con sólo mirarla podemos recordar ese ayer que los tamazunchalenses vivimos. Se ve una calle céntrica, apacible, que envuelve a la meditación, sus casas de techo de lámina, la imborrable imagen del templo de San Juan Bautista; los frágiles almendros que en primavera florecían hermosamente, en verano nos daban su producto y que arrojaban un montón de hojas en el otoño, y sus varañas en invierno.

1970. En ese entonces Tamazunchale era en el plano social, una ciudad justa para el cual había sido hecha: el puente Moctezuma color anaranjado que contrastaba con la excelsa naturaleza; el río Moctezuma, aún con sus aguas azulosas; las calles apacibles sin la contaminación de los automotores, ni del comercio informal. El templo de San Juan Bautista tenía su fachada color rosa y un cielo azul y transparente, en ese entonces era el bello Tamazunchale.

1971. Llegó a la presidencia municipal otro matlapense: don Eudocio Ortiz Argüelles, quien ocupó el puesto hasta el año de 1973.



Tamazunchale.

1974. Don Moisés Hervert Cabrera, el tercer ciudadano de la dinastía de los Hervert, asumió la presidencia municipal, cuya gestión terminó en 1976.

En de abril de 1974 fue inaugurado el puente de Zacatipán. El gobernador del estado de aquel entonces era el licenciado Guillermo Fonseca Álvarez, y presidente municipal, don Moisés Hervert Cabrera.

1976. El 16 de noviembre el gobernador del estado, licenciado Guillermo Fonseca Álvarez, inauguró el nuevo edificio de la Escuela Primaria Profesor Macedonio Acosta.

Estaba como directora del plantel la profesora Josefa Flores Gámez. Las instalaciones tenían un total de 16 aulas distribuidas en dos pisos, dirección talleres, bodega, tienda escolar, sanitarios, bebederos y pasillos. El patronato de ese entonces estaba conformado por: don Fortunato del Ángel, presidente; las profesoras Guillermina Portilla Sánchez, secretaria, y Josefa Flores Gámez, tesorera. El edificio costó 2,116,871.81 pesos.

1977. Ascendió a la presidencia municipal el señor Enrique Gandy Rodríguez, con quien Tamazunchale encontró una estabilidad social basada en comprensión, entendimiento y trabajo. Su gestión terminó en 1979, y como reconocimiento a su excelente labor se le entregó un Ford Maverik color amarillo.

1978. El 8 de agosto falleció don Leopoldo López Pecina, a la edad de 84 años. Él prestó sus servicios por más de 50 años en el Juzgado de Primera Instancia. El licenciado



El bello Tamazunchale de la década de 1970.



El bello Tamazunchale de la década de 1970.

Alfredo Díaz Ramos, juez de Primera Instancia; Pablo Galván Velásquez, agente del Ministerio Público, y Enrique Gandy Rodríguez, presidente municipal, montaron guardia de honor al féretro frente al Palacio Municipal.

El 19 de agosto de ese mismo año se inauguró el campeonato nacional de básquetbol en la delegación de Tamán. Entre los equipos participantes estuvieron los bicampeones y temible equipo de Los huastecos, con los siguientes jugadores: Bellini, Francisco Montiel, Chapiras, Aquileo, Hermenegildo Ángeles, Benito López, Santiago López (capitán del equipo), Rogelio Hernández Melo, Juan Yon, Arraiga, Cañas, Omar Núñez, Antonio Morquecho y Jorge Vergara. En este torneo se despidió el equipo Huastecos; asimismo, participaron los equipos de Zamora, Michoacán; Zacatepec, Morelos; Tampico, Tamaulipas; Águilas de Santa Ana, Hidalgo; Sección 74 ENEP, All Star de Tamazunchale; Zimapán, Hidalgo, dos equipos de Tamán, entre otros.

1980. Llegó a la presidencia municipal el profesor Guillermo Martínez Santander. En su gestión se abrieron espacios educativos, como las telesecundarias; con ello 30 comunidades de este municipio fueron beneficiadas. Su función terminó en 1982; éste fue un partaguas del mandato del otrora líder magisterial don Carlos Jonguitud Barrios.

1981. El Congreso del Estado aprobó la ampliación del nuevo Fundo Legal de Tamazunchale, en el decreto 462, expedido el 21 de septiembre de ese año. El campo fue determinado por dos kilómetros cuadrados hacia el Barrio de San Rafael, un kilómetros cuadrado en la comunidad de Zacatipán, comunidad de San Miguel y San



Don Moisés Hervert en campaña política.

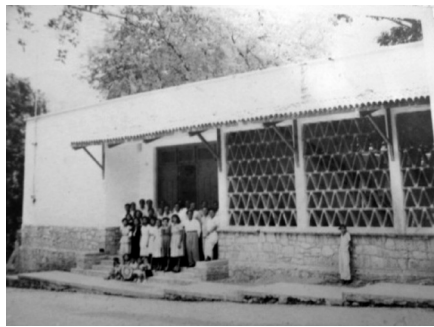

José un kilómetro cuadrado. El nuevo plano fue levantado por el ingeniero Genaro Sánchez Ramírez. El presidente municipal de ese entonces era el profesor Guillermo Martínez Santander. Antes de ello Tamazunchale tenía sólo 2.4 kilómetros cuadrados de fundo legal.

1982. En el mes de julio el gobernador del estado, profesor Carlos Jonguitud Barrios, inauguró el Boulevard 20 de Noviembre. El presidente municipal era el profesor Guillermo Martínez Santander.

1983. Gobernó Tamazunchale el Doctor Roberto Ortiz Vera.

El 10 de octubre de ese año inició actividades el Centro de Bachillerato Tecnológico y de Servicios número 187 (CBTIS 187).

1986. Asumió la presidencia municipal uno de los presidentes más folclóricos y populares: el profesor Ponciano Zumaya Guzmán. Durante su periodo se inauguró la Carretera Tamazunchale-Huejutla (1988). Zumaya Guzmán fue un hombre amable y muy ameno, dejó una serie de anécdotas que son del carácter popular.

1988. La banda de música juvenil de Tamazunchale, dirigida por el reconocido maestro Francisco Méndez Elías, desapareció debido a la falta de recursos.

1989-1981. Asumió la presidencia municipal el señor Octavio Rivera Fernández. Su gestión se distinguió por la pavimentación de muchos callejones en los diferentes barrios.



Leopoldo López Pecina.

1992. Llegó a la presidencia el licenciado Moisés Hervert Rivera, quien duró en el cargo sólo 40 días, pues fue destituido por la presión de la ciudadanía. Este caso fue un parteaguas de la democracia en esta ciudad.

En ese mismo año se conformó el cuarto Concejo Municipal de Tamazunchale, encabezado por Don Luis Alfonso Pérez Hernández, por tres meses.

1992. Llegó al poder municipal el señor Tatiano Pérez Olvera, tras una elección extraordinaria y con 19,800 votos únicos en la historia de Tamazunchale. Tatiano Pérez Olvera gobernó hasta el 31 diciembre de 1994.

1995. El profesor Justino Hernández Hilaria se convirtió en presidente municipal. Su gobierno se caracterizó por el indigenismo, y terminó en diciembre de 1996.

1997. Asumió la presidencia municipal el licenciado Germán Martínez Reyes, cuya gestión terminó hasta diciembre de 1999. En este trienio se elaboró el *Plan de Desarrollo Urbano*, se extendió el fundo hasta La Providencia, y se compraron múltiples terrenos, donde actualmente se han edificado instituciones de beneficio social.

2000. Ascendió a la presidencia municipal el ingeniero Rosendo Pazzi Pacheco; su gestión culminó en abril de 2003.

2003. El 5 de abril el contador público Agustín Jaime Rivera asumió funciones como presidente interino, al 25 de septiembre.



Banda de música juvenil dirigida por el maestro Panchito Méndez.

Del 26 de septiembre al 31 de diciembre de 2003, el doctor Francisco Leopoldo Coronel Hervert fue nombrado presidente del Concejo Municipal.

2004. Por primera vez un personaje de la política fue presidente en dos ocasiones: el licenciado Germán Martínez Reyes, cuya gestión fue del año 2004 al 31 de diciembre de 2006.

2007. El doctor Francisco Leopoldo Coronel Hervert llegó a la presidencia municipal. Inició sus gestiones en enero de 2007 y terminó el 30 de septiembre de 2009.

2009. En una elección sin precedentes, el profesor Baldemar Orta López asumió la presidencia municipal. Su gestión terminó en septiembre de 2012.

■ Valores de identidad fotográficos



Indígenas de Tam Uxum Tzalle
(Hoy Santiago Centro)



Recuerdo de Tamazunchale de la década de 1960



Tamazunchale en la década de 1970



■ Bibliografía y Fuentes

Índice de Documentos

Virreinales de San Luis Potosí

Archivo General de la Nación

José Antonio Rivera Villanueva

HUAX teca

Fundación Seller

La Huasteca “época antigua”

Joaquín Meade

Los agustinos de San Luis Potosí

Joaquín Meade

Historia de San Luis Potosí

Primo Feliciano Velázquez

Los antiguos mexicanos

Miguel León Portilla

Visita de Gómez Nieto a la Huasteca

Juan Manuel Pérez Zevallos

La educación de los antiguos nahuas

Alfredo López Austin

Estampas de la Colonia

Ma. Cristina Urrutia Krytyna Libura

Misiones de la Huasteca

Ma. Luisa Herrera Casasús

Monografía de Tamazunchale

Sixto García Pacheco

El profesor Macedonio Acosta

y su escuela

Sixto García Pacheco

Escuela Secundaria Federal:

Prof:Sixto García Pacheco

Breves apuntes de Tamazunchale

Gelacio Márquez Pérez

Datos estadísticos

SEMARNAT

Cien años de la vida Legislativa en San Luis Potosí, Congreso del Estado

Sergio Alejandro Cañedo Gamboa, Moisés Gámez Rodríguez, Ma. Teresa Quezada Torres y José Antonio Rivera Villanueva

Consejo Nacional de Población

La Población de los Municipios de México 1950-1990, UNO servicios gráficos, México, 1994

Coordinación General de Turismo del Estado de San Luis Potosí

<http://www.sanluispotosi.gob.mx/>

Instituto Nacional para el Federalismo y el Desarrollo Municipal

Sistema Nacional de Información Municipal, 2002

Anuario Estadístico San Luis Potosí, 2001

Instituto Nacional de Estadística Geografía e Informática

XII Censo General de Población y

Vivienda 2000, Tabulados Básicos,

San Luis Potosí

Instituto Nacional de Estadística Geografía e Informática

■ Cronología de la educación en Tamazunchale

1819. En el libro de *Historia potosina*, de 1980, se da a conocer el padrón estadístico de San Luis Potosí y aparece que en el año de 1819, el pueblo de San Juan Bautista de Tamazunchale, con apenas 1895 habitantes, había un cura y un maestro, este último seguramente era el que atendía la escuela pública para varones, ya que en aquellos tiempos no había ayudantes, y en ocasiones se suspendían clases por largos periodos debido a la lucha independiente. La Escuela Pública para Niños después se llamó Francisco Primo de Verdad y finalmente Profesor Macedonio Acosta.

1862. Se abrió la Escuela Pública para Niñas, actualmente Leona Vicario.

1865. La Escuela Benito Juárez de Tamán fue inaugurada en el año; se hizo cargo de ella el profesor Miguel Rubio durante 40 años. Su labor fue interrumpida por su enfermedad, y el profesor Matías Sánchez, originario de Tamazunchale, fue quien lo reemplazó.

1907. En este año murió el profesor Miguel Rubio, director de la Escuela Benito Juárez de Tamán por 40 años. Él fue humilde, muy servidor y excelente educador; aplicó el silabario de San Miguel y la Mantilla número 1, y sus alumnos destacaron en la música. Don Agapito Rangel fue uno de sus alumnos. Los maestros que trabajaron hasta antes de la revolución fueron Miguel Rubio, Matías Sánchez, Julio Sáenz y Eduardo Suárez.

1890. Antes de la llegada a la dirección de la Escuela Pública para Niños, fue director el profesor Demetrio Moreno.

El reconocido maestro Macedonio Acosta Domínguez fungió como director de la Escuela Pública Número 1 del año de 1890 a 1911.

1910. Durante la Revolución Mexicana los maestros que trabajaron en la escuela Benito Juárez de Tamán fueron Nabor Sánchez, Paquita Morán, Lino Gama y Francisco Rivera.

1912. Estuvo como director de la Escuela Pública para Niños en Tamazunchale el revolucionario Graciano Sánchez, fundador de la Confederación Nacional Campesina.

1913. A partir de este año la Escuela Pública para Niños detuvo labores hasta 1917, por motivos de la Revolución Mexicana. En esta época había mucha incertidumbre en la vida social.

1919. Llegó como director a la Escuela Primaria Francisco Primo de Verdad el profesor Élfego Reyes Medina, nativo de esta ciudad y también egresado de la Escuela Normal del Estado, quien estuvo hasta el año de 1923.

1919. En Tamán se conformó un patronato, y las personas decidieron que la Escuela Primaria Benito Juárez se hiciera mixta. Como directora quedó la profesora Victoria Herrera, con apoyo de su hermana Concepción. Estas maestras hicieron una hazaña, pues en tres años

lograron que la mayoría de los alumnos terminaran el sexto año; invitaron como sinodales para los exámenes al profesor Élfego Reyes de la Escuela Francisco Primo de Verdad de Tamazunchale y otros intelectuales más. Esta obra fue muy reconocida. A la maestra Victoria Herrera la invitaron a trabajar en la Escuela Leona Vicario de Tamazunchale. Después se hizo cargo de la Escuela Benito Juárez el joven maestro Constantino González, posteriormente para fue sustituido por Cointa González.

1924. Llegó como director de la Escuela Primaria Francisco Primo de Verdad don Vicente Rivera. Durante su estancia el plantel ya trabajaba nuevamente en el edificio que anteriormente ocupaba la Escuela Leona Vicario.

1928. En esta fecha el profesor Sixto García Pacheco asumió la dirección de la Escuela Primaria Francisco Primo de Verdad; en ese entonces él solo tenía 19 años, y permaneció en el cargo hasta 1930.

1931. Estuvieron como directores de la Escuela Primaria Francisco Primo de Verdad los profesores Salvador Gutiérrez Zárate y Salvador Gómez.

1932. La Escuela Francisco Primo de Verdad estuvo en una casa donde hoy se encuentra el Mercado Municipal, hasta el año de 1935; como director estuvo el profesor Sixto García Pacheco.

En ese mismo año el profesor Sixto García Pacheco fue nombrado director de la Escuela Carlos A. Carrillo de Ciudad Valles; cubrió esta función por un año.

1933. El 30 de julio, aquejado por una grave enfermedad falleció el profesor Macedonio Acosta. Sus restos descansan en el panteón de esta localidad.

1935. Llegó como director de la Escuela Primaria Francisco Primo de Verdad el profesor Maximino Franco, quien la trasladó a la esquina de Zaragoza y Francisco I. Madero.

1940. Terminaron sus estudios profesionales de la Escuela de Taquimecanografía Eureka, dirigidas por la Srita Michel, Julianita Meza, Costa, Cinesia y Lupita Cortés.

1940. El profesor Sixto García Pacheco fue nombrado director general de educación en el estado de San Luis Potosí; sin embargo, a causa de la inestabilidad política fue destituido.

1942. La profesora Ma. Cleofas Cruz de Rivera se convirtió en directora de la Escuela Primaria Oficial Leona Vicario, cargo que ocupó hasta 1975.

1942. El profesor Francisco Arcos Torres llegó como director de la aún Escuela Primaria Francisco Primo de Verdad, hasta el año de 1944.

1944. Se integró a las labores docente la reconocida profesora Matilde Olivares Andrade, en la Escuela Primaria Oficial Leona Vicario.

1947. Con motivo de la inundación se reconstruyó la Escuela Benito Juárez y se le cambió por el nombre



Escuela de Taquimecanografía Eureka.



Señoritas profesionistas de 1940.

de Escuela Primaria de Tamán Justo Sierra. Dicha obra aún se conserva en la parte baja de la institución.

1948. Una vez rehabilitada la Escuela Primaria de Tamán Justo Sierra, fue inaugurada por el señor Arturo L. Acosta, el licenciado Homero Acosta, el senador Manuel Álvarez y otras personalidades.

1949. Asumió la dirección de la Escuela Primaria de Tamán Justo Sierra la señorita Aurora Cabrera, quien permutó al año siguiente con el señor Antelmo Juárez.

1950. El 4 de septiembre fue inaugurada la Escuela Secundaria de Tamazunchale, en el patio de la Escuela Profesor Macedonio Acosta. Estuvieron presentes el director de educación, profesor Benito Solís Luna; el presidente municipal, don Arturo L. Acosta, y la profesora Guadalupe Gómez Villarreal, primera directora.

1951. Antelmo Juárez, director de la Escuela Primaria Justo Sierra de Tamán permutó con el profesor Benjamín Loredó Bahena. En ese año Tamán tomó fama debido a la tenaz y dinámica labor del joven educador, quien logró hacer en la primaria una escuela completa, gracias a la ayuda que le brindó su amigo y director de educación en San Luis el axtlense Jacinto Maldonado.

1953. El día 30 de junio egresó la primera generación de la Escuela Secundaria del Magisterio, entre los alumnos destacan: Enrique Canseco Lam, Alfredo González Guerrero, Guillermo Gandy Rodríguez, Pedro García Bautista, Humberto Hipólito Alvarado, Manuel López Zamudio, Josefa Flores Gámez, Alicia Flores Hervert,



Profesora Josefa Flores Gámez, 1958.

Helia García del Ángel, Teresa Martínez Altamirano, Alfonsina Rubio Delgado y Elena Rodea Rubio.

1954. El diputado federal Manuel Álvarez, originario de Matlapa, inauguró la Escuela Secundaria por Cooperación. La ceremonia se realizó en el patio de la Escuela Profesor Macedonio Acosta.

1957. Llegó como director de la Escuela Secundaria Federal el profesor Sergio Galindo Aguilar.

1957. Se fundó en Tamazunchale el Jardín de Niños General Samuel M. Santos, con la clave M- XXIII-10 2420222, ubicado en la calle Libertad número 112, Barrio San Miguel. En ese entonces era gobernador del estado Manuel Álvarez López.

1958. Se convirtió en mixta la Escuela Primaria Profesor Macedonio Acosta; su director era el profesor Juan Francisco Rodríguez Arias.

1959. El profesor Sixto García Pacheco fundó la Escuela Preparatoria de Tamazunchale.

1960. Inició la construcción de la Escuela Secundaria de Tamazunchale, su director era el profesor Sergio Galindo Aguilar.

1966. El profesor J. Jesús Florenzano Maldonado asumió la dirección de la Escuela Secundaria Federal de Tamazunchale.

1974. Se fundó la Escuela Secundaria para Trabajadores Mártires de Cananea.

1994. El 12 de octubre se fundó la Escuela Normal de la Huasteca Potosina.

En ese mismo año iniciaron las labores en la URSEHS , su coordinador fue el profesor Rubén Hernández Morales.

1997. El 25 de Agosto iniciaron las labores del Instituto Tecnológico Superior de Tamazunchale; su primer director fue el ingeniero Oscar Javier Alonso Banda, y el subdirector Roberto Ulises Molina.

■ Crónica de la UASLP campus Tamazunchale

La Universidad Autónoma de San Luis Potosí (UASLP), en su misión fundamental de formar a las nuevas generaciones, pone al servicio de la Huasteca sur un nuevo campus en Tamazunchale, que fomenta la vida académica, la investigación y la cultura de los miembros de la comunidad, para generar espacios de calidad acordes con la forma en que realiza su noble tarea de educar.

La crónica de la Coordinación Académica Región Huasteca Sur parecía un sueño muy difícil de alcanzar, dentro de los antecedentes históricos, cuando no había instituciones del nivel superior en esta población, y las familias se desintegraban porque los hijos tenían que buscar otros horizontes para realizar sus estudios, los que tenían posibilidades económicas, y los que no contaban con los medios no podían más que buscarse un oficio para realizarse en la vida.

Hoy los momentos son otros, y con satisfacción puede decirse que la UASLP campus Tamazunchale es una realidad; los sueños de emprendedores ya no tienen que volar, sino que pueden aterrizar. Hay que reconocer que Tamazunchale sigue siendo un punto de concentración, como desde tiempos prehispánicos, porque jóvenes estudiantes de Jalpan, Jacala, San Felipe y otras regiones de la Huasteca sur llegan para estudiar en esta universidad, lo que dará vida y movimiento a la población.

Para la construcción de este edificio de la UASLP se donaron 20 hectáreas de terreno y se destinaron más de 25 millones de pesos para su construcción. La UASLP es una institución que se ha consolidado conforme avanza el tiempo, y ofrece programas de mayor calidad educativa para los estudiantes. Este resultado es gracias al esfuerzo de autoridades y catedráticos. Debido a la preocupación por eliminar la marginación de comunidades indígenas, se tomó la decisión de presentar un programa de apoyo a cada facultad, para que aporten ideas de desarrollo social hacia los grupos excluidos.

El campus Tamazunchale de la UASLP, que coordina el maestro Marco Antonio Pérez Orta, cuenta con un modelo universitario de formación integral en permanente actualización, para responder a las demandas de formación universitaria, a través de la participación de la comunidad académica, y en esto va implícito el desarrollo de una sólida y rigurosa formación científica, tecnológica y humanística, así como la creatividad y la adquisición de habilidades cognitivas complejas de alto nivel.

Se busca asegurar la pertinencia y calidad de la oferta educativa con base en los estándares nacionales e internacionales, con programas flexibles que propicien la colaboración entre entidades académicas, que articulen y potencien las capacidades institucionales para la formación de profesionales altamente competentes.

La mejora continua del proceso de selección y admisión de aspirantes asegura que los jóvenes que ingresen a la universidad cuenten con las competencias requeridas para la realización de sus estudios, esto se logra con procesos confiables, rigurosos, certificados y transparentes que están en constante actualización.

La UASLP cuenta con un modelo universitario de formación integral en permanente actualización, para responder a las demandas de la formación universitaria, a través de la participación de la comunidad académica.

Dentro del plantel se genera el acompañamiento estudiantil, para garantizar que los alumnos sean formados mediante un sistema integral que coadyuve de manera eficaz a su incorporación, permanencia, educación y buen desempeño, la terminación oportuna de sus estudios y la incursión laboral.

Para los alumnos, egresados y empleadores, su percepción acerca de la formación recibida es que es de muy alto nivel. Asimismo, la opinión de los empleadores y colaboradores sobre el desempeño de los jóvenes, se consulta constantemente con el fin de enriquecer de manera permanente el modelo educativo —tanto los programas de estudio como los procesos

educativos— y aumentar las oportunidades de inserción de los egresados en el mundo laboral.

El desarrollo de la planta académica asegura que la universidad cuente con catedráticos con el perfil apropiado para el cumplimiento de sus funciones, en el marco de los valores y principios institucionales, así como su organización en estructuras colegiadas de docencia e investigación que sustenten la planeación, evaluación y desarrollo de los programas educativos y las líneas de investigación.

La historia de la UASLP está llena de esfuerzo, responsabilidad y satisfacciones. En este breve recorrido de vida que lleva, su misión es captada por la juventud estudiantil, y con mucho orgullo puede decirse que podrían llenarse muchas hojas de acciones que van de la mano en la formación de nuevos profesionistas.

2010. El gobernador del estado, doctor Fernando Toranzo Fernández, dio a conocer la creación del campus Tamazunchale de la UASLP. El presidente municipal era el profesor Baldemar Orta López, y rector de la universidad, el licenciado Mario García Valdez. Este anuncio fue recibido con beneplácito por los jóvenes estudiantes de la región, al ser una opción más para su desarrollo profesional.

2011. Se conformó el Patronato Pro Construcción de la UASLP campus Tamazunchale, con la licenciada Olga Lidia Martínez Téllez como presidenta; el resto de los integrantes eran: la contadora pública Ma. del Rosario Castillo Hernández, la licenciada Lourdes Ochoa Ávila,

Virginia Ávila, el doctor Antonio Martínez Iturriaga y Moisés Hernández. El licenciado Mario García Valdez les tomó protesta y les entregó sus nombramientos.

2012. El 10 de julio se colocó la primera piedra de la Coordinación Académica Región Huasteca Sur, con la presencia del gobernador Fernando Toranzo Fernández, el rector de la UASLP, arquitecto Manuel Fermín Villar Rubio, y el presidente municipal de Tamazunchale, profesor Baldemar Orta López. En el evento se dio a conocer que la inversión ascendería a 25 millones de pesos, y las cuatro carreras que formarán parte de la currícula universitaria: Contaduría Pública, Licenciatura en Enfermería con Orientación en Obstetricia, Ingeniería Agroindustrial, e Ingeniería Mecánica Eléctrica.

2012. El 12 de agosto el campus Tamazunchale de la UASLP inició clases de forma oficial en la Escuela Preparatoria de esa ciudad. Fueron 150 alumnos los que se integraron a este plantel.

2013. En noviembre se efectuó la entrega simbólica del edificio a los alumnos, con la presencia del rector Manuel Fermín Villar Rubio y el presidente municipal de Tamazunchale, contador público Octavio Rivera Obregón, además de invitados especiales.

2014. Las inataciones de la Coordinación Académica Región Huasteca Sur fueron inauguradas oficialmente el 28 de enero, con la presencia del rector de la UASLP, arquitecto Manuel Fermín Villar Rubio; el presidente municipal de Tamazunchale, contador público Octavio Rivera Obregón; la diputada federal por el VII Distrito,

profesora María Rebeca Terán Guevara; el coordinador general del plantel universitario, maestro Marco Antonio Pérez Orta, y el Patronato Pro Construcción campus Tamazunchale, encabezado por la licenciada Olga Lidia Martínez Téllez.

El 10 de junio de 2014 fue un día trascendente para la Coordinación Académica Región Huasteca Sur, cuando se realizó por primera vez el examen selectivo psicométrico, con un valor del 15 por ciento del total de la calificación del examen de admisión. Dicha prueba aglutinó a 270 alumnos preinscritos, de los cuales sólo fueron aceptados 170 en las cuatro carreras.

El sábado 5 de julio de 2014 se realizó el examen de conocimientos para que los jóvenes tuvieran la oportunidad de ingresar al campus Tamazunchale de la UASLP.



Autoridades universitarias revisan los planos de construcción de la Coordinación Académica Región Huasteca Sur.



■ Colocación de la primera piedra del campus Tamazunchale de la UASLP

El Gobernador del Estado le apostó a Tamazunchale con la Universidad Autónoma de San Luis Potosí campus Tamazunchale

El 10 de julio de 2012, con una inversión superior a los 25 millones de pesos, el gobernador del estado, doctor Fernando Toranzo Fernández, le apostó a Tamazunchale para que su desarrollo en la educación superior sea una forma de estimular a los jóvenes de esa región, por ello un grupo de profesionistas se integró a la planta directiva, administrativa, docente y de apoyo. Para esta importante acción se colocó la primera piedra de



Colocación de la primera piedra de la Coordinación Académica Región Huasteca Sur.

la estructura material de el plantel educativo de nivel superior. El rector de la UASLP, arquitecto Manuel Fermín Villar Rubio, dio indicaciones para que este plantel entrara en acción pronto. El entonces alcalde de Tamazunchale, profesor Baldemar Orta López, acompañado de su esposa, profesora Natalia Balderas Cardosa, agradeció al gobernador el impulso a la educación superior en Tamazunchale. Esta obra fue muy bien vista por la sociedad.

La primera generación fue conformada por 60 alumnos, en las cuatro carreras que ofertó el campus Tamazunchale de la UASLP. Ellos tuvieron que aprobar el examen de ingreso, aplicado como requisito principal para su inscripción.

Un sueño anhelado por todos los habitantes de la región Huasteca sur se convirtió en realidad con el funcionamiento del campus Tamazunchale de la Universidad Autónoma de San Luis Potosí, que es la esperanza de un mejor futuro para la localidad, a través de la superación profesional en una juventud estudiosa.

Este camino, basado en mapas de superación, dio inicio un día de agosto del año 2012. El horizonte está abierto al infinito para ser los guías de esta generación ávida del conocimiento universal, que es la herencia que conducirá a la mejora del mundo.

El 27 de noviembre del año 2013 se inauguró y entregó de manera simbólica el campus Tamazunchale de la UASLP a los alumnos. Antes de ello habían iniciado sus labores escolares en la Escuela

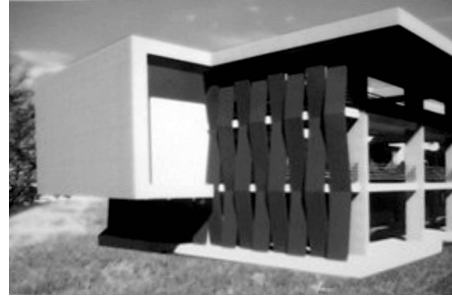

Un sueño en maqueta se convirtió en realidad.

Preparatoria de ese lugar. Fue nombrado coordinador del plantel el maestro Marco Antonio Pérez Orta.

Ese día cubrió todas las expectativas, los sueños de los jóvenes estudiantes se hicieron realidad al tener casa propia donde estudiar; un día lleno de esperanza por conocer los nuevos caminos de la verdad que conducen al desarrollo humano, científico y tecnológico.

Los diversos medios de comunicación daban la buena nueva de la inauguración de la Coordinación Académica Región Huasteca Sur el 28 de enero del año 2014. Las malas condiciones del clima impidieron que llegaran a esta importante cita el secretario de Educación Pública del Gobierno Federal, licenciado Emilio Chuayffet Chemor; el gobernador del estado, doctor Fernando Toranzo Fernández, y el secretario de Educación de Gobierno del Estado, doctor Juan Manuel Carreras López. Por medidas de seguridad, el helicóptero en el que viajaban no pudo aterrizar.

De forma simbólica

Inaugurarán universidad

Estudiantes participarán en su acondicionamiento

Elisio G. Morales

El día miércoles 27 de Noviembre se realizará la inauguración del Centro Educativo Sur de la Universidad Autónoma de San Luis Potosí, en un acto simbólico de entrega de instalaciones a los alumnos y personal de la institución.

Explicó que existe la posibilidad de que en febrero próximo se realice el primer evento de inauguración que se tenía programado con la presencia del gobernador del Estado, Fernando Toranzo y el secretario de Educación Pública, ya que en ese momento las condiciones de ambas se concretaron.

Dijo que los 40 de estos estudiantes serán un acto con los jóvenes para que se vaya fortaleciendo con los instructores y participen en la construcción académica del plantel, que se realizará en un periodo de un año, para que al concluir seamos conscientes con los estudiantes regulares a partir del mes de enero del 2014 en un nuevo plantel, ya que terminará este ciclo



Marco Antonio Pérez Orta, coordinador de la UASLP.

así como actualmente están, porque serán actividades que en los momentos por la mañana y el día de los estudiantes, los que participen en las olimpiadas de física, química y biología, entre otros de reconocimiento a los participantes de actividades deportivas, "varias actividades deportivas y que en todos a preparar", dijo el coordinador.

AUTORIDADES EDUCATIVAS Y MUNICIPALES

Inauguran el nuevo campus de la UASLP

Inauguran el nuevo campus Huasteca Sur de la UASLP, un helado desde hace más de 35 años. El rector de la máxima casa de estudios, Manuel Fermín Villar, y el ex rector Mario García Valdez, y actual alcalde de SLP, quien fue impulsor del proyecto y gestor de los recursos para la construcción de este plantel que detonará el progreso en la zona.



AUTORIDADES EDUCATIVAS Y MUNICIPALES

Inauguran el nuevo campus de la UASLP

"Habrá un antes y un después de la universidad". Octavio Rivera

El día miércoles 27 de Noviembre se realizó la inauguración del Centro Educativo Sur de la Universidad Autónoma de San Luis Potosí, en un acto simbólico de entrega de instalaciones a los alumnos y personal de la institución. Explicó que existe la posibilidad de que en febrero próximo se realice el primer evento de inauguración que se tenía programado con la presencia del gobernador del Estado, Fernando Toranzo y el secretario de Educación Pública, ya que en ese momento las condiciones de ambas se concretaron. Dijo que los 40 de estos estudiantes serán un acto con los jóvenes para que se vaya fortaleciendo con los instructores y participen en la construcción académica del plantel, que se realizará en un periodo de un año, para que al concluir seamos conscientes con los estudiantes regulares a partir del mes de enero del 2014 en un nuevo plantel, ya que terminará este ciclo así como actualmente están, porque serán actividades que en los momentos por la mañana y el día de los estudiantes, los que participen en las olimpiadas de física, química y biología, entre otros de reconocimiento a los participantes de actividades deportivas, "varias actividades deportivas y que en todos a preparar", dijo el coordinador.



■ Inauguración de la Coordinación Académica Región Huasteca Sur



Momentos importantes en la historia de Tamazunchale.



Autoridades posan tras la inauguración del campus Tamazunchale de la UASLP.



Momento en que es develada la placa inaugural.



Una obra de primer mundo es la Coordinación Académica Región Huasteca Sur, un sueño hecho realidad. La universidad es formadora de ciudadanos conscientes y con responsabilidad social. Como institución pública, esta casa de estudios es la oferta educativa para las nuevas generaciones.

■ Abanderamiento de la UASLP campus Tamazunchale



El gobernador del estado, doctor Fernando Toranzo, fue recibido por el presidente municipal de Tamazunchale, contador público Octavio Rivera Obregón, y el rector de la UASLP, arquitecto Manuel Fermín Villar Rubio.



Esta obra denota el gran esfuerzo de la UASLP por ampliar los horizontes fuera de la capital potosina. El campus Tamazunchale es la oportunidad de clarificar los deseos vocacionales de los estudiantes. Esto debe fortalecerse con trabajo continuo, para expandir los alcances de la universidad y llegar a más jóvenes, en quienes descansa el mañana de México.



Las autoridades estatales y municipales han mostrado su disposición por seguir fomentando los valores universales.



Un momento culminante de la Coordinación Académica Región Huasteca Sur es su abanderamiento por el gobernador del Estado, doctor Fernando Toranzo Fernández.



El maestro Marco Antonio Pérez Orta con parte de su equipo de trabajo, que ha sabido responder a la eficiencia educativa. Los acompañan el gobernador Fernando Toranzo Fernández y el rector Manuel Fermín Villar Rubio.



La UASLP es pionera entre las universidades mexicanas, y para continuar con su tradición y principios, los campus que ha edificado fuera de la capital son ejemplo de disciplina y trabajo.

■ **Recorrido del gobernador del Estado, doctor Fernando Toranzo, por las instalaciones del campus Tamazunchale de la UASLP**



El campus Tamazunchale es una entidad académica comprometida con su entorno y con los jóvenes que se forjan en sus aulas.

■ Las puertas de la Coordinación Académica Región Huasteca Sur están abiertas para la juventud estudiosa

La Coordinación Académica Región Huasteca Sur es una institución sustentable por el impulso a las acciones sociales y ambientales. Sus edificios se construyeron con un concepto de sustentabilidad para brindar las condiciones para una educación de calidad.

Este plantel cuenta con una propuesta constructivista, que con el paso del tiempo cubrirá las expectativas con enfoques como la sociología etnográfica, la política social, la economía, entre otros, que conllevan a un enlace con proyectos del sector público y privado en un mejoramiento social, sobre todo, con sustentabilidad ecológica y social.



Oferta educativa del campus Tamazunchale de la UASLP

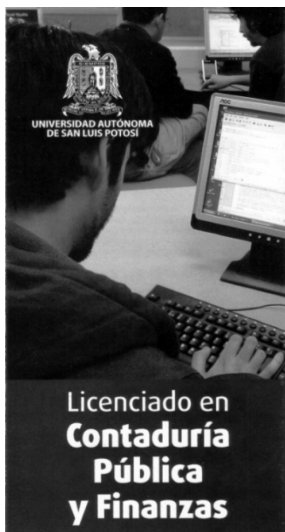

Campus Tamazunchale de la UASLP, una visión sin límites



Maestro Marco Antonio Pérez Orta, coordinador del campus Tamazunchale de la UASLP.



El objetivo primordial del campus Tamazunchale es que la universidad sea un punto de encuentro entre la superación y los estudiantes, para el desarrollo científico, tecnológico y humanístico.



La UASLP implementa programas educativos que sean oportunos, y que además cuentan con el reconocimiento de calidad.



Una parte activa ha sido el Patronato Pro Construcción del campus Tamazunchale, que encabeza la licenciada Olga Lidia Martínez Téllez.



La presencia de la UASLP en la Huasteca sur contribuye a la formación de profesionistas que puedan ser parte importante en el desarrollo social de la región.



En el campus Tamazunchale se realizan trabajos colegiados con investigadores de tiempo completo, y se gestionan recursos institucionales para garantizar la continuidad de trabajos de investigación.

La historia está escrita, sólo falta que te sumes tú





En la juventud de hoy están las bases sólidas, por lo que todos tenemos el compromiso, desde nuestras trincheras —sean cuales sean—, de dejar a las nuevas generaciones la luz de la esperanza para un mundo mejor: ¡el estudio!

J. Apolinar Pérez Domínguez
Cronista de Tamazunchale

■ Biografía del maestro Justo Sierra Méndez

Justo Sierra Méndez nació en el estado de Campeche el 26 de enero de 1848. Se recibió de abogado en 1871. Publicó sus primeros ensayos literarios a partir de 1868. Fue varias veces diputado en el Congreso de la Unión y magistrado de la Suprema Corte de Justicia. Ocupó durante algunos años la cátedra de Historia en la Escuela Nacional Preparatoria. Fue uno de los directores de la *Revista Nacional de Letras y Ciencias* (1889-1890) y colaboró en las principales publicaciones periódicas de su tiempo.

Ejerció una influencia muy grande en los medios intelectuales, fue el maestro que orientó a las nuevas generaciones.

Fue titular de la antigua Secretaría de Justicia e Instrucción Pública y Bellas Artes de 1905 a 1911, cuando fue designado Ministro plenipotenciario de España. A él se le debió el establecimiento del primer sistema de educación pública de México y la reorganización de la Universidad Nacional, en 1910. Dirigió la publicación de *México, su evolución social* (1900-1902) y de la *Antología del Centenario* (1910). Presidió la Academia Mexicana correspondiente de la española desde 1919.

Justo Sierra, personalidad vigorosa y poliédrica, historiador, maestro, periodista, tribuno, filósofo y poeta. Cubría todos los campos con una gallardía que ganó rápidamente la atención de sus contemporáneos. Político sagaz y orador impetuoso que desempeñó un papel

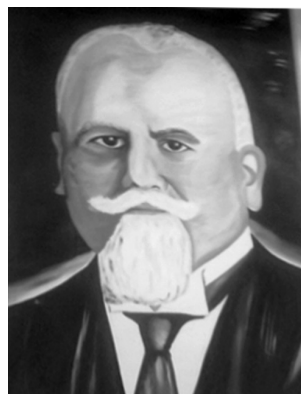

relevante en la tribuna parlamentaria. Colaboró con Barranda y Fernández en la Secretaría de Justicia e Instrucción Pública; ejerció el magisterio en los más altos niveles del plan educativo. Fue miembro de sociedades científicas y literarias. Sostuvo el contenido liberal de la educación pública y el uso de libros de texto de clara ideología liberal.

■ LX Aniversario de la Escuela Secundaria General Justo Sierra Méndez

En 1954 nació del corazón de ciudadanos como el profesor Sixto García Pacheco una institución del nivel secundaria que marcó las pautas del desarrollo de Tamazunchale. En ese entonces le objetivo era buscar el aliento de superación de los jóvenes para el engrandecimiento de nuestra ciudad y abrir los horizontes del futuro.

Hoy, 2014, 60 años después, la semilla no cayó en tierra estéril, pues el conocimiento universal refresca las mentes juveniles del mundo moderno que viven los estudiantes de la Escuela Secundaria General Justo Sierra Méndez con mucho orgullo, es este plantel el almacigo de la generaciones con deseos de superación.





■ Tamazunchale en el año de 1950

Una panorámica inmortal de nuestro Tamazunchale; aunque era apenas su despertar, esta población tenía muy bien definida la simetría de su belleza y de su imagen urbana con el vivo color de nuestra naturaleza, estas características propiciaron la confianza a personas que tenían deseos de invertir. En 1950 La Sultana Huasteca estaba en su clímax, la época de los grandes hoteles, y era punta de lanza la modernización de su tiempo. Como una referencia, observe la belleza de nuestra ciudad, sus calles, sus casas, su excelsa naturaleza, el cauce del río Moctezuma y la enorme playa que se dibujaba muy cerca del centro de la población.

En la década de 1950 Tamazunchale, como muchos pueblos de México, estaba despertando hacia la modernidad. En esta época la educación de las señoritas sólo llegaba a escuelas privadas de mecanografía como la Escuela de Comercio GREGG y la Escuela de Corte y Confección EUREKA. En la década de 1940 las familias con posibilidades económicas enviaban a la capital potosina a estudiar a los jóvenes, las escuelas de educación primaria eran la Escuela Francisco Primo de Verdad —que hasta 1958 fue exclusiva para niños— y la Escuela Leona Vicario —que en la década de 1960 se convirtió para ambos sexos—. Con el ritmo de vida de esta década, Tamazunchale tenía mucho movimiento comercial que propiciaba confianza a los empresarios emprendedores.





■ La época de los grandes hoteles

La década de 1950 fue muy hermosa, pues la población vivía una etapa hacia el desarrollo social, aunque arrastraba algunas vicisitudes de principios del siglo XX, como carencias y la falta de instituciones. A pesar de ello, hubo grandes inversionistas que le apostaron al crecimiento de la población, y su promoción turística rebasaba los límites nacionales e internacionales, como el Campo Pemex, con todo lujo.

Esta presencia turística se desarrolló después de que fue inaugurado el Puente Moctezuma el 1 de julio de 1936, cuando era presidente municipal Francisco

Lárraga, y presidente de la república Lázaro Cárdenas del Río. Tamazunchale era muy conocido, además del paso obligatorio por el ciudadano norteamericano para viajar a la ciudad de México, y esta población era parada para continuar.



La época de los grandes hoteles en Tamazunchale generó que en muchos de estos lugares y restaurantes, como Hotel San Antonio, Cadillac, Hotel Texas, Campo Pemex, Hotel Gandy, entre otros, se hablaran idiomas extranjeros para la atención del público —inglés, francés, italiano y alemán—. Su publicidad fuera de los establecimientos era según el idioma de atención especializada.

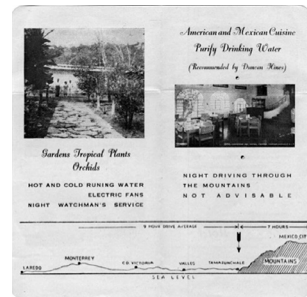

Campo turístico.

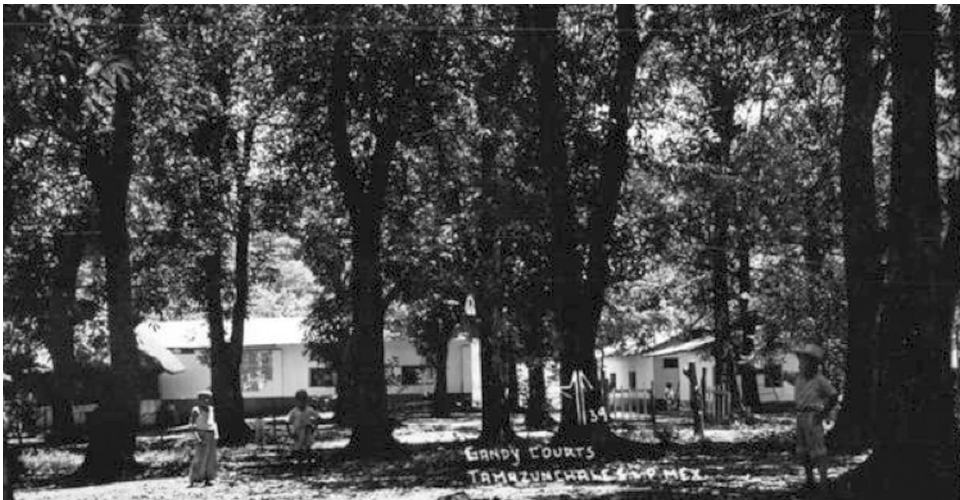

Así era el Campus Courts del Hotel Gandy, una naturaleza bella en concordancia con los habitantes de la ciudad de aquella época. Era obligatorio que en este tipo de lugares se aprendiera hablar el inglés para la atención del turista norteamericano, por si fuera poco, en otros lugares el francés, italiano o alemán.



Campo Turístico Pemex.

■ El nacimiento del moderno Tamazunchale

El despertar de Tamazunchale se dio en la década de 1950, una población ávida de superación y progreso. Por tal motivo no se escatimaron esfuerzos en la creación y crecimiento de la Escuela Secundaria en Tamazunchale, en ellos enmarcan sus instituciones, sus empresas, sus calles y su naturaleza, todo era limpio y transparente como el caudal de los ríos Moctezuma y Amajac.



■ Por: Profesor Fernando Domínguez García (QEPD)

La vida sobre la Avenida 20 de Noviembre, desde el puente del gran Moctezuma, hasta la bajada del hospital, siempre fue comercial. La época dorada fue la del turismo.

Tamazunchale era paso obligado del norte hacia la capital mexicana y viceversa. Por el estado de Hidalgo, viniendo de la Ciudad de México, la primera parada turística era la Quinta Chilla, con aquel inolvidable zoológico, unos cuantos changuitos, una cacatúa, dos papagayos y dos que tres loros cabeza amarilla, constituían el principal atractivo, además de una pista de tenis casi a la orilla del río. Luego se encontraba el Hotel San Antonio, siempre lleno por su confort y la excelente calidad de su atención, cocina y personal. Tenía acabados blancos en las paredes y toda la madera, puertas y ventanas, de un agradable color azul.

A mí me tocó pintar el primer espectacular publicitario en toda la Huasteca y puntos geográficamente aledaños. Fueron dos anuncios del hotel San Antonio, uno se ubicaba cerca de un crucero y el otro en el hotel.

Los vendedores de *mexican curios* y las tiendas que ostentaban aquel letrerito en inglés: *English-Spanish* y *Mexican Curios Shop* y, más los restaurantes de *Mexican food*, daban un pintoresco atractivo a aquella zona. Se abrieron hoteles, como el Progreso, el Mirador, el Tamazunchale Inn, el Texas, el Cadillac y a pocos kilóme-



Profesor Fernando Domínguez García (QEPD).

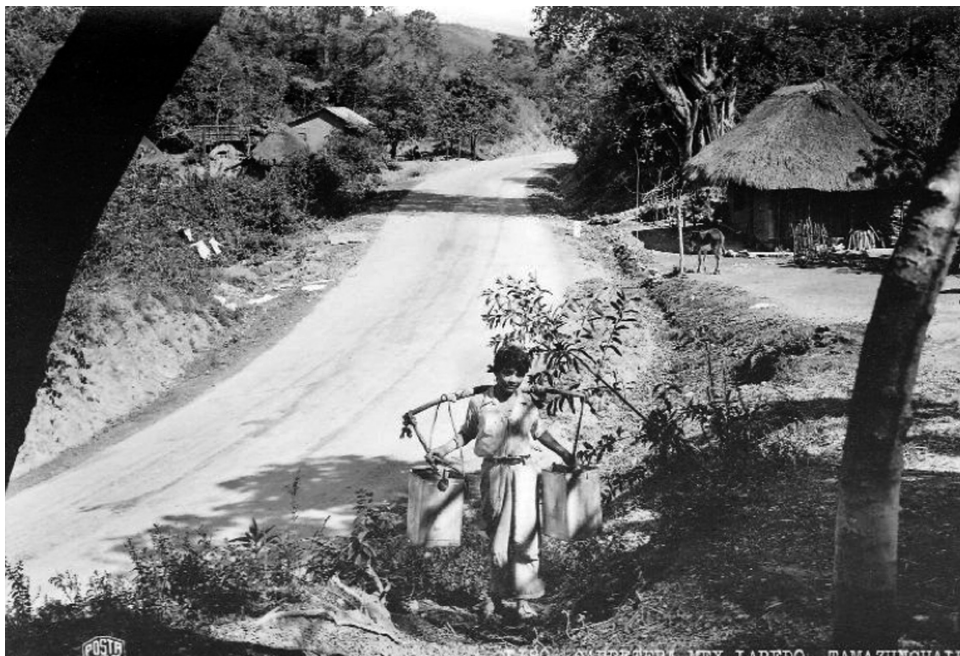

Un paraje típico a un costado de la Carretera Nacional México-Laredo en el año de 1950.

tros hacia el norte, el Patio-Courts y el campo turista de El Sol, propiedad de Don Luciano Guerra.

Todos compartimos la historia viva de aquel Tamazunchale de tarjeta postal, cuyos barrios eran fotografiados durante todas las épocas del año por cientos de turistas, principalmente norteamericanos. Los muchachos obteníamos algunas monedas que nos lanzaban al aire ante el saludo ingenuo de un “alo-quinco”, sin saber quién inventó dicha palabra. Supongo que nos hacía aparecer como verdaderos *mexican curios*.

Tamazunchale era un lugar limpio y lleno de alegría, como si todos nos hubiésemos puesto de acuerdo en que así fuera para ofrecer al visitante una bella imagen de la ciudad y sus habitantes.

Respecto a la limpieza, cada año, antes de las fiestas de septembrinas, era costumbre remozar restaurando las fachadas de la mayoría de las casas. Tamazunchale era polo atractivo comercial, pues se conjuntaban varios factores; tenía una vida constructiva, un crecimiento con sentido y orden.



El templo de San Juan Bautista

■ Personajes de la historia

El profesor Sixto García Pacheco fue uno de los personajes históricos del municipio de Tamazunchale, de la región y del estado. Además de ser inspector de la V Zona Escolar, fue diputado federal y un tiempo corto Secretario de Educación en el Estado, además un grana poyo y motor en la fundación de la Escuela Secundaria de Tamazunchale. Su esposa es Doña Laurita del Ángel.





■ La inundación de Tamazunchale del 30 de septiembre de 1955

Un hecho que no puede pasar desapercibido en la historia de la educación de Tamazunchale fue la inundación del 29 al 30 de septiembre del año de 1955 cuando los ciclones Hilda y Jannet azotaron la ciudad. Este hecho es un gran ejemplo para las futuras generaciones de cómo superar las barreras y seguir adelante con unidad y solidaridad.



■ Génesis de Escuela Secundaria del Magisterio Foránea Número 2 (1950)



Escudo de la Secundaria del Magisterio Foránea Número 2, Tamazunchale, 1950.



Escuela Secundaria del Magisterio Foránea Número 2, en el año 1950.



Invitación del baile de graduación de la única generación de la Escuela Secundaria del Magisterio Foránea Número 2, 1953.



Escuela Secundaria Federal de Tamazunchale. Su construcción se debió a la constante lucha de los ciudadanos de aquella época porque hubiera una institución de segunda enseñanza sin atavismos sociales. Era un tiempo de solidaridad, un Tamazunchale que sabía el rumbo que deseaba para las futuras generaciones.

ESCUELAS SECUNDARIAS DEL MAGISTERIO
CONSEJO DIRECTIVO

13

Palma Norte No. 518-313

Tel. 21-16-59

CORRESPONDENCIA DEL DIRECTOR GENERAL

México, D.F., 7 de octubre de 1953.

Sr. Profr. Sixto García.
Tamazunchale, S.L.P.

Hasta ahora me permito escribirla en virtud de haber sostenido hoy una junta especial con los funcionarios responsables de la Secretaría de Educación Pública, para tratar los problemas que afectan a las Escuelas del Magisterio y entre ellos planteamos el que corresponde a la Escuela de esa población. Se considera que es posible pensar en un sostenimiento económico a base de que el Gobierno del Estado aporte el 50%, de lo que significa sueldos del personal docente, un empleado y un mozo y la Federación aportaría el otro 50%, más el sueldo del Director que sería por cuenta y nombramiento del propio Gobierno Federal.

Esto significa la necesidad de que una comisión de vecinos de este lugar y un representante de la Autoridad Municipal, tratásemos de lograr esa aportación del C. Gobernador del Estado y con aviso anticipado, nosotros nos trasladáramos a la Ciudad de San Luis Potosí para tratar este asunto.

Ojalá que fuera posible iniciar desde luego las labores para que no por falta de funcionamiento, esa población que de sin Escuela Secundaria; en todo caso será más fácil conseguir ayuda económica con la Escuela en funciones, que sin ella.

Le ruego me conteste y aproveche la ocasión para reiterarle las seguridades de mi atenta y distinguida consideración.

POR EL CONSEJO DIRECTIVO.
EL DIRECTOR GENERAL.

Documento de aprobación de la Escuela Secundaria del Magisterio.



Este edificio fue utilizado como hospital. Posteriormente alojó la planta de luz de Enrique Caraza El Cozol. Asimismo, el lugar fue el basurero municipal. Después se construyó el edificio de la Escuela Secundaria de Tamazunchale.



Nombres del patronato, a través del Club de Leones de Tamazunchale; con don Edgar Díaz como presidente; don Rosalino Flores, secretario, y don Ángel Sánchez, tesorero.



Alfredo González Guerrero, alumno de la única generación de la Escuela Secundaria del Magisterio Foránea Número 2, de 1950.



Credencial que lo acredita como alumno de la Escuela Secundaria del Magisterio Foránea Número 2, en el año 1950.

■ Nacimiento de la Secundaria del Magisterio Número 2

Esta crónica inicia en el año de 1950, con la creación de la Escuela Secundaria del Magisterio Foránea Número 2. Pasaron tres años para considerar el nacimiento de esta historia del LX Aniversario de la Escuela Secundaria General Justo Sierra Méndez, en 1954, bajo la dirección del profesor Armando Reyes Palencia; tres años más para confirmar el soporte de este gran plantel, 1957, con la llegada del profesor Sergio Galindo Aguilar, quien inyectó vida y movimiento a los alumnos.

La estadía del profesor Sergio Galindo Aguilar al frente de aquella secundaria de Tamazunchale duró ocho años. En 1965 se abrió otro paradigma al ocupar la dirección otro gran maestro: el profesor Jesús Florenzano Maldonado. Estos puentes históricos forman parte de una serie de recuerdos con demás directores, como los profesores Herculano Maldonado, Alfredo Salgado Ignacio, Guillermo Martínez Santander, Constantino González Hernández, Donaciano Arteaga Montalvo, entre otros hasta llegar a la dirección actual del profesor Gregorio Chípuli Barrios, quien preparó un gran festejo por el LX Aniversario 1954-2014.

En 1950 Tamazunchale vivía una etapa de gran trascendencia, la época de los grandes hoteles, de la proyección que tuvo esta ciudad en el ámbito internacional. Esta población fue reconocida por el turismo nacional, los hoteles tenían una gran calidad. Tamazunchale estaba despertando, fue entonces cuando asumió el reto de que contar con nivel de Secundaria, porque hasta



entonces sólo los que tenían la facilidad podían formarse como profesionistas en otro lugar. En Tamazunchale sólo existía la educación primaria, exclusiva de la Escuela Pública para Niños Francisco Primo de Verdad y la otra para niñas la Escuela Primaria Leona Vicario.

Había mucho escepticismo en los padres de familia para enviar a sus hijos a la secundaria. Incluso la iglesia marcaba pautas a la sociedad al pensar que estudiar en este tipo de planteles era un atrevimiento a los valores. En una visita a Tamazunchale, el profesor Benito Solís Luna, tuvo un encuentro con el profesor Sixto García Pacheco, y de ello surgió el proyecto de creación de la.

El nacimiento de la Secundaria del Magisterio Número 2 data del año de 1950, en una fiesta realizada en el salón grande de la Escuela Leona Vicario, los profesores Benito Solís Luna, director de Educación Secundaria, y



Inauguración de la Escuela Secundaria del Magisterio Foránea Número 2, el 4 de septiembre de 1950, en la Escuela Profr. Macedonio Acosta. Éste fue el génesis de una gran institución que sólo duró tres años y que aportó una generación de alumnos.

Sixto García Pacheco, inspector de la V Zona Escolar comentaron la posibilidad de establecer una institución de este nivel en esta ciudad. Al siguiente día se entrevistaron en el Restaurant Tamazunchale de El Sol; en ese sitio se establecieron criterios como el estudio de factibilidad sobre la cantidad de alumnos para ser autorizada y dar así la apertura de la Escuela Secundaria del Magisterio Foránea Número 2.

Se conjuntaron 29 alumnos para el primer año, bajo la dirección de la maestra Ma. Guadalupe Gómez Villareal. La inauguración se efectuó el 4 de septiembre de 1950 en el patio de la Escuela Primaria Profesor Macedonio Acosta. Estuvieron presentes el secretario de educación, profesor Benito Solís Luna. antes de la ceremonia se efectuó un gran festejo por las principales calles de la ciudad, con un desfile para dar la nueva noticia, considerando que hasta antes de 1950 no había existido una escuela de este tipo.

Existía mucha desconfianza en los padres de familia para enviar a sus hijos a estudiar la secundaria; los apoyos económicos eran escasos y las carencias para el sostenimiento del plantel se fueron agudizando, al grado de que la primera directora desistió y fue suplida por el profesor Ángel Manuel Vélez, con el apoyo de Elisa Álvarez Ángeles, primera secretaria.

Otro punto básico en el nuevo plantel educativo fue la deserción escolar, además de la desconfianza de los padres de familia y la censura de la Iglesia. Fue así como trabajaron en la escuela con grupos minúsculos: en primer grado con 4 alumnos, en segundo con 10 y

en tercero con 12. Se pagaba una cuota de 30 pesos mensuales; el director no recibía sueldo y la secretaria Elisa Álvarez recibía 150 pesos mensuales.

El 30 de junio de 1953 la Escuela Secundaria del Magisterio Foránea Número 2 egresó la primera generación. La ceremonia contó con la presencia del presidente municipal Arturo L. Acosta; don Francisco Álvarez, presidente del patronato, y el profesor Sixto García Pacheco. Este evento se realizó en el salón de actos de la Escuela Primaria Leona Vicario, un evento emotivo en el cual vieron coronado el esfuerzo de la primera institución de educación secundaria en esta ciudad.

Fueron la tangente de la vida educativa de Tamazunchale. Gracias a ese esfuerzo, que de ninguna manera fue gratuito, sino fue la férrea voluntad del trabajo preciso de aquellos ciudadanos que mostraron su buena disposición porque en nuestra ciudad tuviera su escuela secundaria, se vivía el trabajo ciudadano con conciencia social, una ciudad plena de entusiasmo y fervor por salir adelante.



Presentación del director de la Escuela Secundaria del Magisterio, profesor Ángel Manuel Vélez, quien sustituyó a la maestra Ma. Guadalupe Gómez Villarreal.

■ Egresados de la primera generación:

1. Enrique Canseco Lam (QEPD)
2. Alfredo González Guerrero
3. Guillermo Gandy Rodríguez
4. Pedro García Bautista
5. Humberto Hipólito Alvarado
6. Manuel López Zamudio
7. Josefa Flores Gámez (QEPD)
8. Alicia Flores Hervert
9. Helia García del Ángel (QEPD)
10. Teresa Martínez Altamirano
11. Alfonsina Rubio Delgado (QEPD)
12. Elena Rodea Rubio (QEPD)

Tamazunchale S.L.P., 30 de junio de 1953.

■ Génesis de la Escuela Secundaria de Tamazunchale por cooperacion 1954

El Club de Leones de Tamazunchale merece un alto honor en la historia de la Escuela Secundaria Justo Sierra Méndez, pues fueron los grandes gestores de que en esta ciudad exista una institución de ese nivel educativo. Asimismo, se reconoce a cada una de las personas que han integrado este club con objetivos nobles y sociales. Digno es recordar al profesor Sixto García Pacheco, Cesáreo Aquino, Esteban Canseco Paz, Ángel Sánchez, Lázaro Obregón Miggoni, Leandro Ojeda Pimentel, Miguel Su Pérez, Arturo L. Acosta, Ángel Rodríguez Ballina, Jesús González de León, Francisco



Club de leones de tamazunchale

Felú Oller, José Ma. Barrera, el doctor Antonio Sotomayor Armas, entre muchos otros que por sus obras están en el corazón de los grandes recuerdos.

El Club de Leones de Tamazunchale fue la piedra angular para que la escuela secundaria hoy sea una realidad. Se le reconoce ese gran esfuerzo común y desinteresado para esta causa.

Una vez concluida la efímera función de la Escuela Secundaria del Magisterio Número 2, de manera inmediata el profesor Sixto García Pacheco y el señor Esteban Canseco Paz dialogaron sobre la posibilidad de reorganizarse y retomar la iniciativa de la escuela secundaria.

Con el apoyo del Club de Leones, el 7 de octubre de 1953 se hizo la petición con el profesor Benito Solís Luna. En ese año se entrevistaron con el gobernador del estado, Ismael Salas, para que también avalara dicha propuesta.

Una de las primeras comisiones que se integraron estuvo formada por Federico Ángeles Pozos, Leandro Ojeda Pimentel, Esteban Canseco Paz y el profesor Sixto García Pacheco, quienes se entrevistaron con el director general de educación, profesor Benito Solís Luna, y el director de segunda enseñanza, Mariano Miranda Fonseca, el 5 de noviembre de 1953.

El 18 de noviembre de ese mismo año los Señores Edgar Díaz, Cesáreo Aquino, Harley Hollingsworth Junior, Carlos Moore y el profesor Sixto García Pacheco conformaron una comisión para revisar el presupuesto

para la conciliación de la secundaria y cómo dividirse esos apoyos para dicho fin.

En ese mismo tenor, tuvo que intervenir, el 11 de enero de 1954, el señor Héctor Rivera, presidente nacional de Clubes, para reforzar las gestiones. El gobernador del estado envió al matlapense don Manuel Álvarez para dialogar con dicha comisión y sentar bases de apoyo económico mensual que daría el gobernador del estado y que fue de 900 pesos para el primer año, 1,800 para el segundo y 2,700 para el tercero. Fue hasta el 3 de febrero de 1954, cuando vinieron a esta ciudad el director general, profesor Benito Solís Luna y el profesor Mariano Miranda Fonseca para dialogar y sentar bases de apoyo.

El 18 de marzo de ese año se firmó el Convenio de Creación de la Escuela Secundaria Diurna por Cooperación, por parte del patronato formaron los señores Edgar Díaz, como presidente, y Rosalino Flores, como secretario, y se agregaban también los señores Ángel Sánchez, como tesorero, y los vocales Esteban Canseco Paz, Lázaro Obregón Migoni y Miguel Su Pérez, quienes representaban los diversos sectores de la población.

Es muy importante mencionar que para el 1 de marzo de 1954 sólo existían la Escuela Primaria Oficial Profesor Macedonio Acosta, la Escuela Leona Vicario, la Escuela Particular Incorporada Francisco González Bocanegra —que desapareció en la década de 1970 y que funcionaba en la planta baja del Hotel OK—, los planteles Tamán, Matlapa y Chapulhuacanito, el cual generaba aproximadamente 100 alumnos para ingresar a secundaria y que, por consecuencia estos alumnos podrían entrar a la secundaria.

Una vez realizado el Convenio de Creación la Escuela Secundaria Federal Diurna por Cooperación, empezó a funcionar el día 1 de marzo de 1954 en la Escuela Profesor Macedonio Acosta, bajo la dirección del profesor Armando Reyes Palencia, quien en ese mismo año fue sustituido por otro gran maestro que sentó las bases de una gran historia, de gran calidad humana que hasta la fecha sigue hermanado a las primeras generaciones a pesar del tiempo: el profesor Sergio Galindo Aguilar.

El 10 de octubre de 1957 surgió la idea de construir el edificio del plantel; por mucho tiempo laboraron en el edificio donde hoy se encuentra el DIF Municipal, entre los ciudadanos que conformaban la Sociedad de Padres de Familia estaban Arturo González de León; como secretaria, Graciela Álvarez, y para la recolección de fondos participaron Justino Vega, Daniel Montaña, Gilberto M. Sánchez, Juliana Meza y Magdalena Gandy, quienes recolectaron 5,200 pesos.

El 25 de marzo de 1958 se integró el Patronato Pro Construcción, con las siguientes personas: presidente, profesor Sixto García Pacheco; secretario, profesor Sergio Galindo Aguilar; tesorero, Arturo L. Acosta; vocales, José María Barrera, doctor Roberto Ortiz Vera, doctor Antonio Sotomayor Armas, Federico Ángeles, Cesáreo Aquino, Daniel Montaña, Cupertino Vargas, Bernardino Torres y la profesora Consuelo Bolado; como presidente municipal estaba el señor Simitrio Sagahón Domínguez.

El 1 de abril de 1960 se colocó la primera piedra para su construcción, el presidente del Concejo Municipal era el mayor Antonio Saldaña Azúa. Estuvo presente el gober-

nador del estado, Francisco Martínez de la Vega, quien dijo: “Que sea para bien”. Con el paso del tiempo las acciones seguían, y para el 11 de febrero de 1966 la construcción arrojaba una inversión de 250,811.80 pesos.

Entre los maestros que vivieron esta época memorable están Estaban Lara, Francisco Méndez Elías, Sixto García Pacheco, José Medina, Aurelio Robles, Consuelo Bolado, Graciela Álvarez, Rodolfo Bravo, Salvador Palacios, Magdalena Gandy Rodríguez, Hipólito Martínez, Vicente Cárdenas, Enrique Pérez, entre otros.

■ Alumnos de la primera generación (1954-1957) de la Escuela Secundaria de Tamazunchale por Cooperación

1. Andrés Chinfón
2. Abel Hipólito Martínez
3. Constantino Salazar
4. César Arteaga
5. Alejandro Canseco
6. Gregorio Jonguitud Azuara
7. Martha Martínez de la O
8. Alfredo Ruiz
9. Graciela Martínez
10. Manuel Beaven Salas
11. Minerva Córdova Monreal
12. Yolanda Martínez
13. Minerva García del Ángel
14. Cruz Acosta
15. Eloísa Ávila Márquez
16. Rosa Martha
17. Juan Martínez Ramírez, “El Puma”
18. Alberto Obregón Ávila
19. Laura Rangel González

■ Alumnos de la segunda generación (1955-1958)

1. Raúl Ávila Márquez
2. Alberto González Ángeles
3. Susana Acosta Medina
4. Isidoro Azuara Meraz
5. Ma. Elena Valencia Bautista
6. Antonio García Florenzana
7. Josefina de los Santos García
8. Olivia Puente Burgos
9. Úrsula Rivera Blackaley
10. Belem Azuara
11. Ninfa Rubio
12. Jesús González de la Cruz
13. David Domínguez Rivas
14. Ma. del Rosario Acosta Medina
15. Rubén Hernández Cabrera
16. Alicia Vargas Zuviri
17. Francisco Puentes Burgos
18. Octavio Vidales González
19. Jovita Castro Rivera
20. Rita Valencia Bautista
21. Carlos Trejo
22. Ma. Guadalupe González Guerrero
23. Faustino Benito Antonio
24. Maximiliano Rivera Rivera
25. Fernando Domínguez García
26. Rosalba Cortés Otero

■ Alumnos de la tercera generación (1956-1959)

1. Javier Torres Hervert
2. Magdalena Medina del Castillo
3. Ma. Dolores Vargas Santander
4. Raquel Ortiz Pérez
5. Concepción Martínez
6. Socorro Martínez Vázquez
7. Dolores Salazar
8. Crisanta Martínez Valenzuela
9. Guadalupe Martínez Santander
10. Priscila Loreto Pérez
11. Rosa Ma. Canseco Lam
12. Florentino Gutiérrez Rivera
13. Pilar Velazco Sandoval
14. Porfiria Viniegra
15. Rosalino Ávila Resendiz
16. Martha García Florenzana
17. Artemisa García del Ángel
18. Francisco Rivera
19. Martha Melo
20. Martha González
21. Nicolás Rico
22. Elisa Domínguez García
23. Filemón Aburto
24. Luz María Canseco
25. Humberto Monter Raygadas
26. Lupercio Aquino Castillo
27. Elia Trejo
28. Enrique Guerra García
29. Herminio Córdova Monreal
30. Radigundio Hernández
31. Luis Obregón Ávila



Las tablas gimnásticas se realizaban en el estadio deportivo, era un gran lucimiento de todas las escuelas actantes, recuerdos imborrables por la calidad de los trabajos a finales de los años 50s y principios de los 60s.

■ Escuela Secundaria de Tamazunchale 1957

Para recordar

Foto del recuerdo de las tres generaciones de la Escuela Secundaria de Tamazunchale por Cooperación unidas en el año de 1957. En el centro aparece el director, profesor Armando Reyes Palencia, con su esposa Esther, que impartió la materia de Biología; al frente, las tres hijas de este matrimonio. Esta juventud conformaban este plantel educativo naciente en el año de 1954, el profesor Reyes Palencia estuvo hasta el año de 1957 y fue sustituido por el profesor Sergio Galindo Aguilar. Los maestros de esta generación fueron: Salvador Pa-





Año de 1958, el profesor Sergio Galindo Aguilar acompañado de las señorita Magdalena Gandy Rodríguez y Ma. Elena Valencia, atrás el profesor Esteban Lara con los jóvenes alumnos. Así fue la personalidad de estos secundaristas.

Iacios, Rodolfo Bravo Ochoa, José Medina Martínez, Francisco Méndez Elías, Hipólito Martínez, Consuelo Bolado, Ma. Graciela Álvarez, Concho, Sixto García Pacheco y Vicente Cárdenas Martínez

Habían pasado tres años de labor educativa, la escuela secundaria funcionaba y la sociedad de Tamazunchale comenzaba a tenerle confianza. La institución era una opción efectiva, pues para los estudiantes que egresaban de las primarias de Tampacán, Matlapa, San Martín, Axtla, Tamán, Chapulhuacanito, representaba la continuidad de sus estudios. En 1958 la escuela inició el proceso educativo de excelencia con la llegada del profesor Sergio Galindo Aguilar



Mientras estaba en construcción la nueva escuela secundaria, por algún tiempo se estableció este plantel en la esquina de la calle Francisco I. Madero y Calle Zaragoza (hoy DIF Municipal).

■ Dos líderes de 1957: Arturo Lona Reyes y Sergio Galindo Aguilar

Entre los personajes con mucho liderazgo y que vinieron a dar vida a Tamazunchale se encuentran el profesor Sergio Galindo Aguilar, originario de Zacatlán Pueblo, y el sacerdote que llegó a ser Obispo de Tehuantepec y líder de los pueblos indígenas marginados, el padre Arturo Lona Reyes. En la foto aparecen con el profesor Guillermo Martínez Santander y la profesora Victoria Domínguez Rivas, que vivieron en todo su esplendor esta época de nuestra ciudad. El profesor Sergio Galindo Aguilar impregnó en sus alumnos los valores de la vida, al grado de ganarse el cariño para siempre.

El Sacerdote Arturo Lona Reyes, aunque solo duró dos años en esta población, se ganó el cariño de los niños y adultos, y es muy recordado cuando salía a pedir ayuda con su morral a las cantinas, y decía: “¡Ah!, te alcanza para tomar, también debe sobrarte para la iglesia”. Además, jugaba fútbol con los niños y jóvenes en el campo deportivo.

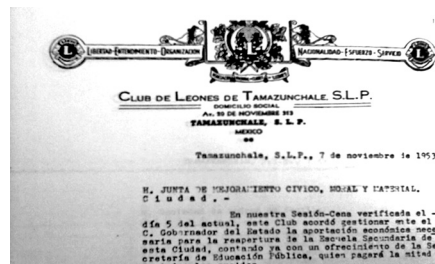

En este documento con fecha de 7 de noviembre de 1953 la Secretaría de Educación Pública se comprometía a pagar 50% de los sueldos de los maestros en la Escuela Secundaria de Tamazunchale.



De izquierda a derecha: el obispo Arturo Lona Reyes y los profesores Victoria Domínguez y Sergio Galindo Aguilar; atrás, en profesor Guillermo Martínez Santander.

■ Colocación de la primera piedra del edificio de la Escuela Secundaria

Ésta es una institución que ha hecho historia en nuestra ciudad, y la escribió un hombre que dio lo mejor de su vida como el profesor Sixto García Pacheco. Su testimonio conforma un reconocimiento a todos los actores que con coraje, férrea voluntad y con todo pundonor supieron motivar a la sociedad de aquella época, que supieron superar cada uno de los obstáculos para salir adelante: los patronatos, sociedades de padres de familia, directores, supervisores y alumnos, quienes emprendieron una acción que sigue vigente y que, además, es una lección que puede servir como ejemplo a las nuevas generaciones.

El 1 de abril de 1960 inició de la construcción de la Escuela Secundaria de Tamazunchale por Cooperación. En el acto estuvo presente el gobernador interino, Francisco Martínez de la Vega; el presidente del Concejo Municipal, el mayor Antonio Saldaña Azúa; el profesor Sixto García Pacheco, Francisco Felú Oller, Rafael Castro, profesor Manuel Malpica, José María Barrera, Federico Ángeles, Lázaro Obregón Migoni, profesor Juan Antonio Blanco Roque, Fernando Domínguez García, entre otros.

La Escuela Secundaria del Magisterio Número 2 tuvo una vida corta de sólo tres años y egresó sólo una generación de 12 alumnos; debido a muchos factores económicos, de captación de alumnos, de incredulidad en los padres de familia, hasta la censura de la iglesia, el proyecto sucumbió en noviembre de 1953.

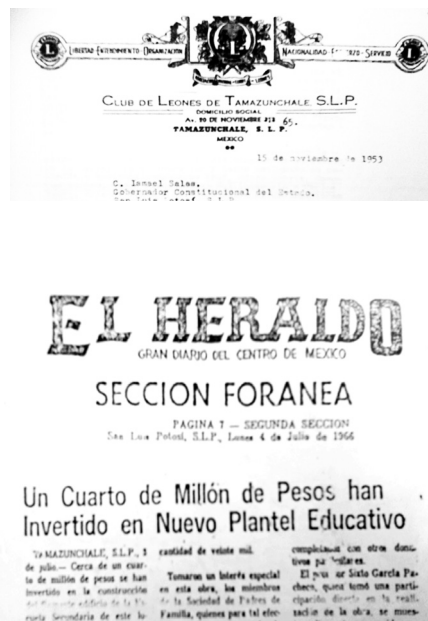

La historia así se escribió y se difundió en el ámbito nacional. He ahí la importancia del nacimiento de la Escuela Secundaria de Tamazunchale.



Colocación de la primera piedra.

Miembros del Club de Leones, en su sesión, llegaron al acuerdo que debería la educación secundaria en Tamazunchale, así conformaron un documento histórico donde piden el apoyo al gobernador del estado, Ismael Salas, el 15 de noviembre de 1953. De esta forma se realizaron las gestiones pertinentes hasta lograr el objetivo.

La efervescencia de la secundaria a principios de la década de 1970, motivó a muchas personas a entregarse con pasión a este fin, en especial el Club de Leones que no escatimó ningún esfuerzo para consolidar este proyecto.

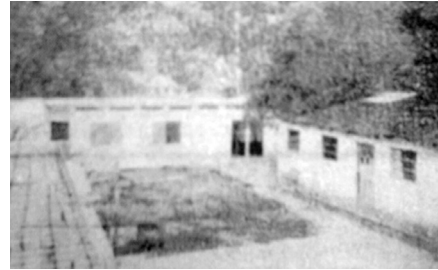



■ Construcción del edificio de la escuela secundaria

Éste es el plano del terreno que donó el Ayuntamiento Municipal para la construcción de la escuela. Anteriormente se había comprado el terreno donde hoy se encuentra el Club de Leones al doctor Humberto Acosta Vega, en 20,000 pesos. Además, la Cámara de Comercio donó el callejón a un costado de este predio para ampliar el terreno de construcción.

La fotografía de abajo representa una de tantas Sesión-Cena que organizó el Club de leones de Tamazunchale con sus socios para fortalecer la creación de la Escuela Secundaria de Tamazunchale, así también la búsqueda



de gestión y recursos económicos para la construcción hasta ver realizado este anhelo, cada uno de estos rostros filantrópicos del Club de Leones merecen el eterno reconocimiento.

La década 1960 fue de esplendor; los maestros, padres de familia y alumnos eran una chispa viviente de una nueva época para estudiar y trascender. Ellos formaron el orgullo de la secundaria en la década de 1960.



Recuerdos inolvidables.

■ Personajes distinguidos

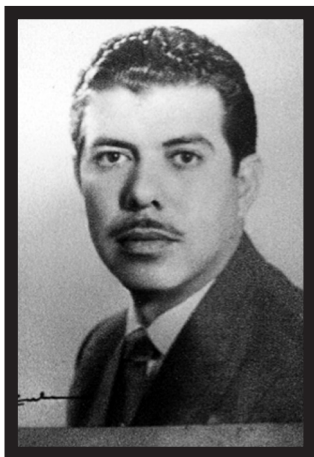

Jesús González de León.



Sebastián del Ángel Mayorga.



Moisés Hervert Cabrera.



Ángel Rodríguez Ballina.

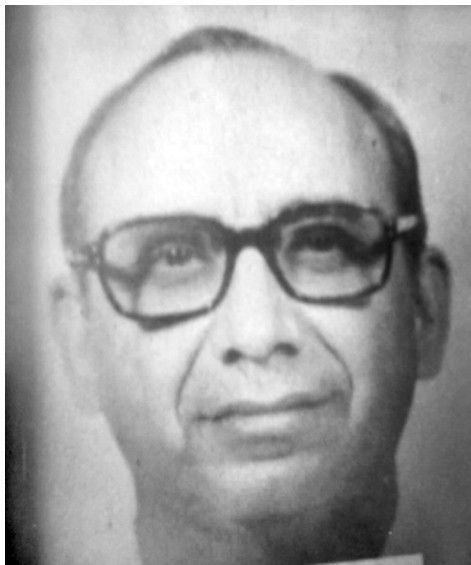

El doctor Roberto Ortiz Vera en su tiempo, con un reconocimiento al Club de Leones de Tamazunchale por ayudar a cumplir este objetivo. El doctor Vera fue presidente municipal de Tamazunchale en 1983.



Generación de la Escuela Secundaria de Tamazunchale en todo su esplendor; el plantel crecía día a día con una generación inolvidable. Como punto de referencia es el grupo de la hoy Profesora Victoria Domínguez Rivas.



La foto del recuerdo de los alumnos de la segunda generación (1955-1958), una vez terminada la misa de acción de gracias en el Templo de San Juan Bautista. Fungió como director de la escuela el profesor Armando Reyes Palencia.



El mismo grupo posando para la historia de la Escuela Secundaria de Tamazunchale.



Un recuerdo que ha quedado en la mente de todos los que vivieron el momento fue la danza azteca que se bailó en el estadio deportivo en 1957.



Los mismos niños que bailaron la danza azteca en 1957, un tiempo después.



Grupo de la segunda generación de la Escuela Secundaria.



Profesor Sergio Galindo Aguilar, director de la Escuela Secundaria de Tamazunchale de 1957 a 1965.



La señorita Rita Valencia al momento de recibir su certificado de secundarias de la segunda generación. Destaca la presencia de Lázaro Cárdenas del Río y los profesores Sergio Galindo Aguilar y Vicente Cárdenas, en 1958.

■ Las bellas tardes de deportes

En aquellas tardes llenas de sol el profesor Efraín Hernández Viggiano organizaba torneos donde todos los alumnos debían participar; era una forma de convivir.

Una vez cumplido su ciclo en la secundaria, los profesores Sergio Galindo Aguilar y J. Jesús Florenzano Maldonado, la sociedad continuó hacia la modernidad. Todo ello gracias a las acciones de muchos, como quienes conformaron la Sociedad de Padres de Familia, quienes lograron consolidar una de las obras de gran beneficio para el alumnado como techar y darle forma al auditorio de este plantel. Asimismo, don Jesús González de León colaboró con la construcción de la concha acústica que ha sido mucha utilidad. Así también se iniciaron otros accesorios para redondear lo que es hoy un gran edificio.



Equipo de vóleibol Super Niñas.



La señora Carlota Covarrubias Rubio, exalumna de esta generación, explica que donde hoy se construyó la escuela secundaria anteriormente fue el basurero municipal, además de hospital y sede de la planta de luz del famoso Cozol, de Enrique Caraza. Asimismo, señala que tuvieron que trabajar mucho para recaudar fondos haciendo tardeadas, rifas, noches mexicanas, y agrega que su grupo fue quien ocupó el primer salón construido.



PADRINO DE LA VI GENERACION
Profr. SIXTO GARCIA PACHECO
 Diputado a la XLV Legislatura del Congreso de la Unión.

INVITADO DE HONOR
Dr. JOSE MEDINA MARTINEZ
 Presidente del H. Consejo Admvo. Mpal.

PROGRAMA:
 A las 20 hrs. en la Cancha Deportiva de la Escuela.

- 1.- Píezza de Música.
- 2.- Adelante, Juventud:
 Dramatización: Alumno Eliseo Trejo Díaz.
- 3.- Orfeón.
 a) La Derechita, Arreglo: Estela y Mónica, Ignacio Fernández
 b) El Solista, Estrella: Mónica, Estrella
 c) El Solista, Estrella: Mónica, Estrella
- 4.- Palabras por el C. Profr. Sergio Galindo Apudis, Director de la Escuela.
- 5.- Entrega de Certificados.
 A cargo del C. Dr. José Medina Martínez, Presidente del H. Consejo Admvo. Mpal.
- 6.- Despedida.
 Alumno Heriberto Vargas Ponce, Presidente de la Sociedad de Alumnos.

DIAS 18 y 19
 en los salones del plantel

Exposición de Trabajos Manuales y Académicos.

DIA 20
 a las 20 horas y en las canchas deportivas de la Escuela

FESTIVAL LITERARIO Y MUSICAL

a las 21 horas

Suntuoso Baile de 1^{ra}. Cursos
amentado por las orquestas

PEPE OLVERA Y
ESCUADRON DEL RITMO

La Dirección, Personal Docente y Alumnado de la Escuela Secundaria, Despiden con Cooperación de esta ciudad, con motivo de la

Clausura de Cursos
y despedida de la

VI Generación,

hacer a Toluca y a su apreciable Dirección, agradece la invitación para que asistiera a los diferentes actos que han organizado, los cuales se desarrollarán de acuerdo con el programa adjunto.

Agradecemos, entusiastamente su amable presencia.

James, Michale, S. L. U., noviembre de 1961

Ésta es la invitación a los padres de familia a las actividades de fin de curso el 18, 19 y 20 de noviembre de 1961. Además la sexta generación de alumnos ofreció exposiciones, deportes y un baile por la Orquesta de Pepe Olvera y el Escuadrón de Ritmo. El padrino de generación fue el diputado federal profesor Sixto García Pacheco.

■ Alumnos de la la cuarta generación (1959-1961)

1. Acosta Medina Ma. Guadalupe
2. Amador Hernández Alicia
3. Ángeles Ángeles Ramiro
4. Ángeles Botello Francisco
5. Ángeles Manríquez Élfego
6. Antonio González Lorenzo
7. Árguelles Roque Leovigildo
8. Barragán Bautista Martín
9. Bueno Rubio José Luis
10. Caballero Martínez Gonzalo
11. Calleja Ortega Imelda
12. Cisneros González José
13. Covarrubias Rubio Carlota
14. Delgadillo Zamora Braulio
15. Díaz Arguelles Pedro
16. Domínguez López Francisco
17. Echeverría Salazar Alejandro
18. Elizondo Mendoza Ma. Dolores
19. García Cruz Martha
20. Gómez Álvarez J. Jesús
21. Gutiérrez Peña Rubén
22. Hernández Gutiérrez Filiberto
23. Hernández Gutiérrez Martín
24. Hernández Morales Néstor
25. Hernández Morales Severino
26. Hernández Pérez Oliva
27. Jaramillo Hernández Adrián
28. Jaramillo Hernández Miguel
29. Lara Ortiz Guillermo
30. Lizcano Aquino Félix
31. López González Germánico
32. López Orta Plutarco
33. Lora Velazco Maura
34. Luna Salas J. Fidencio
35. Márquez Pérez Gloria
36. Martínez Santander Guillermo
37. Medellín Hernández Hermelindo
38. Medellín Rangel Ramón
39. Obregón Ávila Antonio
40. Oliva Olgúin Proceso
41. Ortega Medina Hermila
44. Osuna Hernández Victoriano
43. Osuna Sánchez Gregorio
44. Palacios González S. Lilia
45. Pérez López J. Javier
46. Quezada Guerrero José
47. Ramírez Morales Antonio
48. Ramírez Sanjuán Leonardo
49. Rangel Guevara Francisco
50. Ricardo Fernández Tomás
51. Rivera Campos José María
52. Rivera Rivera Rosa Hilda
53. Roque Meraz Efraín
54. Rubio Jiménez Jaime
55. Sánchez Azuara Ricardo
56. Sánchez Medina Javier
57. Sánchez Ostos Ariel
58. Terán Gómez Gaudelia
59. Trejo Rubio Otilia
60. Vargas Zuviri Felipe
61. Velázquez Contreras Pompeya
62. Villanueva Ramírez Ma. de Jesús

■ Profesor Sergio Galindo Aguilar

Maestro y amigo

Las personas que hacen camino al andar dejan un gran recuerdo que jamás morirá, y el profesor Sergio Galindo Aguilar dejó una gran estela de acciones que siempre serán recordadas.

Maestro y amigo, como le decían, fue un gran ciudadano, confiable, profesional en su tarea educativa, sensible a los requerimientos sociales, de firmes convicciones y responsable en su quehacer. Nacido en Morelos, fue educador por vocación desde mayo de 1949, con autoridad profesional para la enseñanza de las matemáticas, la física y la química. Recibió premios estatales en Puebla, San Luis Potosí e Hidalgo, como investigador de esas entidades, y desde 1980 fue miembro activo del Colegio de Profesores Moisés Sáenz, A.C. y para siempre en Tamazunchale, junto con todos aquellos que le confiaron y le acompañaron como director de la Escuela Secundaria Federal de la Huasteca. El profesor Sergio Galindo Aguilar tiene su sitio reservado muy especialmente entre todos aquellos como él, que demostraron con profundo honor e hidalguía su título de ser maestro. Habrá que recordarlo siempre por hacer de su humildad un halago y porque supo andar sus jornadas de educador.

En este LX aniversario, como un gran reconocimiento al maestro Sergio Galindo Aguilar, siempre estará presente en cada uno de los granitos de arena que han hecho de esta gran construcción de experiencias para la historia, una gran Escuela Secundaria Justo Sierra Méndez de Tamazunchale.



Danza Azteca 16 de Septiembre de 1961, los alumnos Cupertino del Job y José Pérez Domínguez.



Arriba, de izquierada a derecha: el señor Enrique Pérez —quien era apoyo de vigilancia—, profesor Froilán García, doctor José Medina Martínez, Benjamín Romero, profesor Sixto García Pacheco, profesor Francisco Méndez Elías y Everardo Fabián Abajo: Fernando Domínguez García, Magdalena Gandy Rodríguez, Consuelo Bolado, Sergio Galindo Aguilar, Graciela Álvarez, Ma. Elena Valencia y Esteban Lara. Foto de 1958.

Honor a quien honor merece

A su llegada a la Escuela Secundaria de Tamazunchale por Cooperación en el año de 1957, Sergio Galindo Aguilar conformó una plantilla de maestros de gran calidad humana y profesional, con vocación para ser maestros. Ellos eran amigos de los alumnos, existía una confianza y había un verdadero espíritu de servicio y calidad de la enseñanza. En este relato hago un reconocimiento a estos maestros y que sirvan como ejemplo a los actuales docentes, porque tuve la dicha y el honor de que muchos de ellos fueran mis maestros y amigos.

Nadie podrá olvidar aquellos uniformes kakis de las muchachas, su pantalón pescador rojo para educación física, los hombres pantalón kaki y camisa blanca; un entorno ensoñador, las calles tranquilas, un jardín hermoso con sus grandes framboyanes, un río Moctezu-

ma claro y transparente. Nuestra ciudad era un crisol de gente trabajadora, a pesar de haber vivido las consecuencias de la inundación de 1955, había sido una demostración de lucha, los padres eran ejemplo para sus hijos, en pocas palabras: Tamazunchale estaba en plenitud. Cuando se deja huella en el camino del maestro, ni los años pueden hacer olvidar el recuerdo, éste es el caso del profesor Sergio Galindo Aguilar; sus ex alumnos de ya avanzada edad aún lo recuerdan con cariño.

Como en los viejos tiempos

Una escena semejante a todas, el maestro amigo, el amigo maestro profesor Sergio Galindo Aguilar, acompañado de Don Juan Martínez Ramírez y otro ex alumno.

Sólo para recordar

En este LX aniversario recordamos el sinnúmero de experiencias vividas en este plantel educativo, para valorar los grandes esfuerzos, como una muestra de solidaridad y fraternidad entre maestros, padres de familia, alumnos y sociedad que han pasado por este santuario del saber de la escuela secundaria, por tal motivo vamos aún mas, a recordar ese inolvidable tiempo que se vivió en la época del Profr. Sergio Galindo Aguilar que con puño y letra deja esta reminiscencia para la historia:

Cierra un momento tus ojos y retrocede un poco el tiempo atrás para que recuerdes los momentos que vivimos en esta época de finales de la década de 1950 y principios de 1960. Si fuiste de este tiempo o viste la



Profesor Sergio Galindo Aguilar, director de la escuela secundaria (1957-1965).

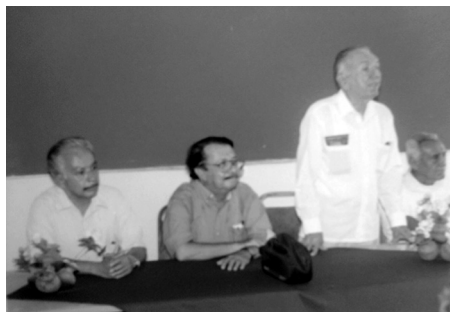

Sergio Galindo Aguilar, Manuel López Zamudio y Aurelio Robles (QEPD), de pie Luis Villanueva, quien llegó desde Yucatán para impartir sus enseñanzas en esta ciudad.

realidad de esos momentos, fueron los momentos más felices de tu vida; te encuentras con un uniforme beige y blanco, cómodo, ligero y muy sencillo. Tus pensamientos con muy poca malicia tienen presente que mañana, con mucha puntualidad llegaron a la Escuela Secundaria Federal por Cooperación de Tamazunchale. Se inicia un nuevo curso escolar. ¿Cuántos años tienes?

Respira profundo, ahí está tu maestro asesor, ¿ya nombraste tu jefe de grupo? Sí... el de bigotito; ¿te inscribiste en un club?, tal vez de canto, excursionismo, apicultura o deportivo. Ahora prepárate porque concursarás en la



Las reuniones de convivencia que iniciaron en 1986, fueron reencuentros llenos de un sentimiento de amistad fraterno. De izquierda a derecha: Eleuterio Ávila, Victoria Domínguez, Juan Francisco Rodríguez "El Loro", Sergio Galindo Aguilar, Concepción Guerra y Rossy Quezada Romero.

en la Composición a la madre y en la Oda a la Reina, es obligatorio. El 5 de mayo tendrás que desfilas, te tocó estar en el carro alegórico y después en la noche mexicana en la Plaza Municipal, te correspondió armar los puestos, la instalación eléctrica, el sonido, las enchiladas, los tamales, la tómbola o quizá recoger los utensilios, porque mañana deberá amanecer totalmente limpio, sin una basura; además, tienes que llegar puntual a clases.

Mira hacia arriba, verás reflejado en el cielo el campo deportivo, celebrando un encuentro de futbol con tu equipo Santos, o bien la danza azteca, el chinelo, las tetelcingas, las competencias deportivas del 20 de noviembre, o en la danza en la cual uno de los caballos arrastra sin misericordia a un esclavo con el fondo musical del Bolero de Ravel. ¿participaste en las competencias?, pues todo el alumnado debería de competir. ¿Recuerdas el nombre de tus equipos de basquetbol o voleibol?... ¿Sabes?, me gusta el uniforme de deportes, sobre todo, el pantalón pescador de color rojo.

Escucha, es música de rock, el Club de Leones se encuentra muy adornado e iluminado, pues se corona a la reina de la simpatía, puede ser el baile de fin de cursos... ¿Estrenaste traje?... o con un hermoso vestido largo, bailarás el vals. Tal vez esas notas musicales del Orfeón de Panchito Méndez, que se prepara para presentarse en la radiodifusora de Ciudad Valles. Recuerda, es el tiempo de exámenes y no podrás ir al cine Edén, a fiestas ni diversiones; formarás tu equipo para estudiar. No pienses en sobornar a don Enrique o doña Maggy, y mucho menos en robarles las pruebas, mejor estudia. ¡Cuidado!, no pretendas entrar al billar, el profesor Vicente ya te tiene bien



Profesor Jorge Cruz Godínez.



Ricardo Sánchez Azuara.

fichado. Rememora, aumentarán los grupos, ya no cabe-
mos en este edificio; vamos a construir uno más grande,
donde estuvo la planta de luz del pueblo. Para lograrlo,
se necesita el apoyo de maestros y alumnos y, sobre
todo, de los padres de familia, las autoridades municipa-
les y todos los habitantes de la región... ¡Lo logramos!...
Creo que te tocó acarrear piedra, regalar tabique, o bien,
vendiste boletos de la rifa anual de novillonas que donó
don Federico Ángeles o Don Arturo L. Acosta. Aquí están
las ganancias de las noches mexicanas y de los bailes de
fin de cursos.

Fíjate, estas remembranzas ocurrieron para lograr un
objetivo común: construir el gran edificio de la Escuela
Secundaria Federal por Cooperación de Tamazunchale.
Hoy es una realidad, y estamos cumpliendo 60 años de
orgullo de haber sido parte de este plantel, y que los me-
jores años de nuestras vidas están plasmados con cariño
y amor para todas la generaciones venideras.

Profesor Sergio Aguilar Galindo

El tiempo se detiene con el cariño que le guardan sus alumnos

Ser maestro es un gran compromiso de corresponder
la confianza que los alumnos guardan a quien les abre
los ojos a través del conocimiento; ni el tiempo es ca-
paz de estropear el cariño de su maestro, el profesor
Sergio Galindo Aguilar, quien aún después de retirado
continuó asistiendo frecuentemente a las reuniones



Profesor Ambrosio Castillo Pérez.



Óscar Ángeles Ángeles.



de ex alumnos, desde 1986 hasta el 2011. Dicha convivencia fue promovida por el señor Fermín Guerra , quien supo motivar a sus compañeros y recordar las añoranzas de cuando fueron estudiantes de la Escuela Secundaria por Cooperación de Tamazunchale.

Todo ese calor humano brotado de sus corazones pudo amalgamar la fuerza de la amistad aún con el paso de los años. Las distancias y todo esto fue superado en el mes de julio de cada año a partir de que se iniciaron este tipo de reuniones, donde hubo sonrisas, comentarios, historias y hasta lágrimas.

■ Épocas del Sol

A finales de la década de 1950 y principios de la de 1960, la juventud despertaba extrovertida, fueron días intensos de un ánimo de vivir, de ser ellos mismos, querían imitar a artistas como Elvis Presley, y así fue como surgió el primer grupo de rock en Tamazunchale, conformado por los jóvenes secundaristas: José Pérez Domínguez, Fernando Pérez “La Negra” y Gustavo Salazar Sony.

El sentido musical de los alumnos era muy intenso, querían ser admirados por sus compañeras y ser los protagonistas del momento. Para ubicar al lector en el tiempo y el espacio, antes no había noches disco ni



Otro de personaje que participó en la creación de la escuela fue el señor Simitrio Sagahón Domínguez, presidente municipal de Tamazunchale de 1956-1957. Él era originario de Matlapa.



antros, solían juntarse en una cafetería para organizar las famosas ‘tardeadas’ que empezaban a las cuatro de la tarde y a las ocho de la noche todos se iban a casa, después de haber disfrutado canciones de los Hermanos Carreón, Rockining Devis, Angélica María, Mona Bell, Enrique Guzmán, Teen Tops, etcétera; sus bebidas eran licuados, malteadas, refrescos con popote, no había bebidas alcohólicas en sus reuniones, todo era sano. Los jóvenes de esta época sabían corresponder a la confianza de sus padres, y al siguiente día con mucho ánimo volver a clase a la secundaria.

■ Los ex alumnos así recuerdan su secundaria

La secundaria del Magisterio Foránea Número 2, después Secundaria Federal por Cooperación, hoy Justo Sierra Méndez, festeja sus 60 años de existencia. Es un orgullo para todos aquellos que han sabido esculpir con el cincel social, la gran estatura magnífica de su existencia.

Los profesores Sixto García Pacheco, Benito Solís Luna, María Guadalupe Gómez Villarreal, Ángel Manuel Vélez, Arturo L. Acosta, Francisco Álvarez y otros tantos, que, a partir del 4 de julio de 1950, fueron protagonistas de los anhelos de un pueblo. Fecha histórica en Tamazunchale, para la asistencia escolar de jóvenes hambrientos de un poco de infinito. Gestiones de esfuerzos compartidos por maestros y padres de familia de raíces hondas y de productores



En aquella época, Tamazunchale tenía mucha importancia en el ámbito internacional y de esta forma se promocionaba La sultana de la Huasteca, cuando la Secundaria de Tamazunchale era un capullo en flor.

de útiles armazones. Respuesta de autoridades que bien entendieron, “qué era necesario y es aquello que va hacia el pueblo en ofrenda de bienestar general”.

El 30 de junio de 1953, la escuela entregó 12 alumnos como primera generación: Enrique Canseco Lam, Alfredo González Guerrero, Guillermo Gandy Rodríguez, Pedro García Bautista, Humberto Hipólito Alvarado, Manuel López Zamudio, Josefa Flores Gámez, Alicia Flores Hervert, Helia García del Ángel, Teresa Martínez Altamirano, Alfonsina Rubio Delgado, Elena Rodea Rubio.

Se tienen como recuerdos de la historia de la Escuela Secundaria Federal de Tamazunchale por Cooperación a Fermín Melo, Alejandro Canseco, Andrés Chinfón, Abel Hipólito, Josefina de los Santos, Alberto Obregón, Minerva García Yolanda Martínez, Constantino Salazar, Juan Martínez, Honorio, Martín y Gonzalo Caballero, Alfredo Ruiz, Gregorio Jonguitud, Erasmo y Humberto Monter Raygadas, Cayetano Ángeles, los Elizondo Mendoza, los Aquino Castillo, los Sánchez Azuara, los Guerra García, entre tantos otros, togados con las licenciaturas de la universidad y de la vida.

Escuela secundaria, o como te nombren ahora, déjanos envolvernos en la nostalgia de ser con otros tantos, parte de la nobleza de tu historia.

Es así como se escribe para la eternidad paso a paso la historia de la hoy Escuela Secundaria Justo Sierra Méndez, como una fraternidad universal del conocimiento que diariamente transcurre, bajo la mirada atenta de sus grandes maestros que han pasado por esta insti-

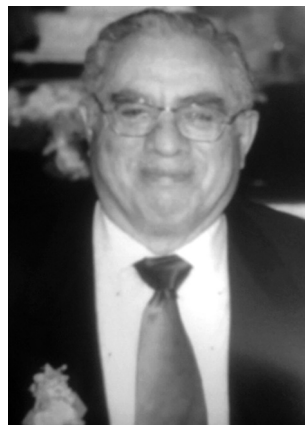

El doctor José Medina Martínez, gran maestro fundador en la cátedra de Física. Además, fue presidente del Concejo Municipal en el año de 1961 y brindó todo su apoyo para la edificación del plantel. Cabe destacar que es el único maestro de los fundadores que aún vive en Tamazunchale.

tución de muy gratos recuerdos, porque en este lugar se han vivido la parte más hermosa de nuestra vidas.

Paso a paso, pero con ilusiones de lograr este objetivo, aún con el olor a cal y cemento en unas cuantas aulas, se sentía ya el olor a secundaria, mucho tuvo que ver el Club de Leones, la sociedad tamazunchalense, autoridades y un conjunto de factores fraternos para que los jóvenes tuvieran sus estudios y pudieran buscar la superación personal, era el año de 1962.

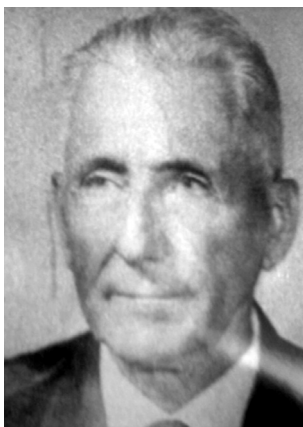

Don Arturo L. Acosta, ex presidente municipal de Tamazunchale, fue también un personaje que gestionó para que la secundaria tuviese este hermoso historial a sus 60 años.



Uno de los alumnos sobresalientes de esta secundaria es Antonio Méndez, primer trompetista de la Internacional Sonora Santanera; además, es hijo del gran maestro de música Panchito Méndez, como se le conocía cariñosamente.

■ La década de 1960 no se fue, está presente para el recuerdo

A finales de la década de 1960 Tamazunchale era un pueblo hermoso, todo compaginaba a su alrededor, era el inicio de otra etapa; entonces le decían *El bello Tamazunchale*.

Tamazunchale vivía momentos muy emotivos, cada cosa estaba en su lugar, entraba de lleno al crecimiento poblacional, la apertura de instituciones; había culminado la bella época de los grandes hoteles, el

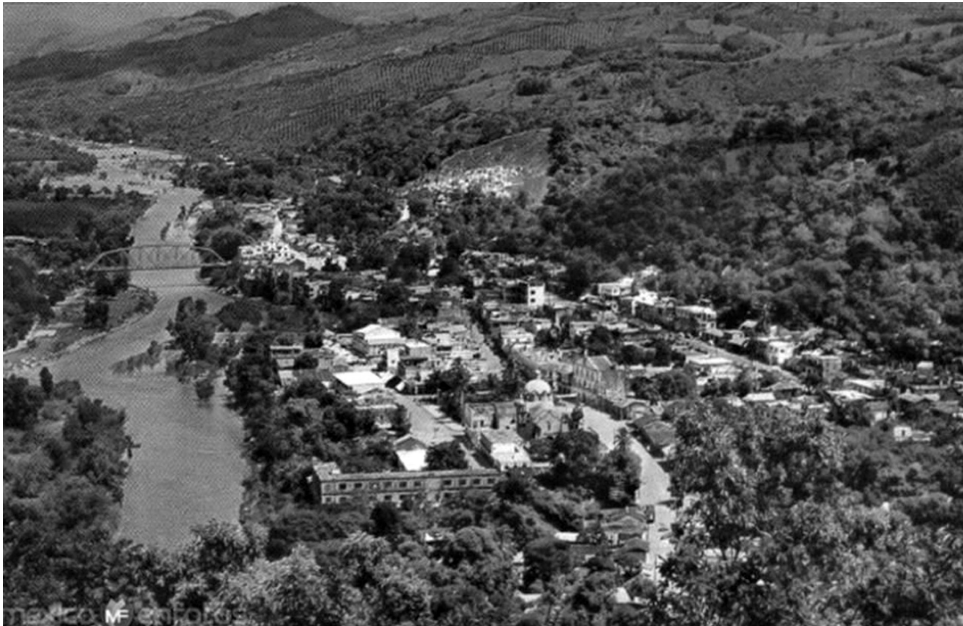

sistema de agua potable había cumplido su ciclo y los framboyanes empezaron a envejecer; la generación formada en la década de 1940 llevaba los derroteros de la ciudad. La secundaria se convertía quinceañera. La sociedad era dinámica, sociable y unida, los pequeños logros eran grandes pasos hacia la modernidad; existía un empatía entre maestros y padres de familia, y los altos valores eran la base del desarrollo social.

Posteriormente llegaron otros directores, los profesores: de 1975 a 1976, Gilberto Calvo Pérez; 1976 a 1977, Victorino Cervantes Reyes; de 1977 a 1981, Herculano Barragán; 1981 a 1982, Guillermo Martínez Santander; 1982, Edmundo Santos Ávila; 1982 a 1983, Maximino Mata Valerio; 1983 a 1990, Alfredo Salgado Ignacio, actual supervisor de la zona 14 de Escuelas Secundarias; 1990, Fidel Lara Torres; 1990 a 1993, Constantino González Hernández; 1993 a 1999, Donaciano Arteaga Montalvo; 1999 al 2000, Beatriz Blanco García y Pedro Nolasco Pérez; 2000 al 2001, Donaciano Arteaga Montalvo; 2001 al 2002, Antonio Mendieta Gámez; 2002 al 2003, Beatriz blanco García y posteriormente Pedro Nolasco Pérez, Cástulo Hernández Contreras y actualmente Gregorio Chípuli Barrios.



■ El auditorio, plataforma para talentos artísticos

El auditorio de uso múltiples ha dado pauta a que los alumnos tengan un espacio para demostrar sus habilidades académicas, cívicas, culturales y deportivas, que fortalece la buena educación de los alumnos.

Generaciones de maestros unos van, otros vienen, lo importante es la huella imperecedera del buen ejemplo. Destacan los profesores: Edmundo Santos Ávila, Gilberto Montoya, Guadalupe Medellín, Jorge Godi-



Cuántos gritos y risas habrán quedado grabados en sus paredes para la historia en estos pasillos de la escuela. Los alumnos conforman los cimientos más fuertes de una institución y son la piedra angular de de este círculo educativo.

nez, Manuel Espinoza, René Guzmán, Constantino González, Efraín Hernandez Viggiano, Ambrocio Castillo, Valente Torres, entre otros. Todos ellos vivieron la época de cambios sociales de las décadas de 1980 y 1990 y algunos vigentes hasta la fecha en que se escribe esta historia del LX Aniversario.

En la secundaria puede comprenderse el horizonte de la vida y captar la gran sensibilidad de nuestros maestros, recibimos una enseñanza con calidad humana y de valores. El mundo giraba en torno a la voluntad del hombre, la sociedad dejaba que los maestros enseñaran y educaran para la vida; de hecho, sabíamos que los maestros tenían el permiso de nuestros padres para corregirnos. En esos tiempos no se hablaba de carrera magisterial, sino de calidad humana. Al maestro se le entendía mejor, porque hablaba el mismo lenguaje que nosotros.



El profesor Edmundo Santos Ávila de trabajo .



El inolvidable profesor Edmundo Santos Ávila y las dinámicas de aprendizaje en química. Era el grupo de Maricela Santander, Maribel Ortega, entre otras, era frecuente esta técnica didáctica de trabajar en equipos.

¡Pero los tiempos han cambiado! Nada está perdido, hay que seguir adelante teniendo fe y esperanza para un mejor mañana.

■ Escuela Secundaria de Tamazunchale

En esta crónica quiero hacer un recordatorio a mis compañeros de la Escuela Secundaria de Tamazunchale, y decirles que la década de 1960 no se ha ido, sino que sigue alimentando nuestro espíritu para seguir adelante, según el camino que Dios nos ha dado, pero eso sí, jamás olvidar esos valores que nos enseñaron nuestros padres y nuestros queridos maestros de la secundaria.

Como punto de partida, recordemos con cariño a nuestro director, profesor Jesús Florenzano Maldonado, quien en 1965 fue director comisionado en la Secundaria de Tamazunchale. Con su enérgica postura consolidó una disciplina para brindar a sus alumnos una formación integral. En ese entonces tenía el apoyo de nuestros padres, había una correlación para educarnos, ¡claro!, de manera conjunta con una gama de maestros muy responsables, a quienes hasta la fecha les guardamos respeto y un legado de recuerdos inolvidables.



El profesor Aurelio Robles (QEPD) y el amor de su vida, la máquina de imprenta.

■ Dos grandes maestros: J. Jesús Florenzano y Arquímedes Caballero

Elocuente presencia tenía el profesor J. Jesús Florenzano Maldonado, quinto director de la Escuela Secundaria Federal por Cooperación, contando a partir de la profesora María Guadalupe Gómez Villarreal en 1950.

Cómo olvidar a los maestros J. Salomé Zumaya, de matemáticas; Martha Moctezuma, de historia; Edmundo Santos, de química; Panchito Méndez, de música; Efraín Hernández Viggiano, de educación física; Julio Cardoso, de educación cívica; Carlos Priego Pardiñas, de español; Raúl Lara, de inglés; Sergio Casillas, de electricidad; Epigmenio Muñoz y René Guzmán, de carpintería; Chelo Bolado y Amalia González, Ricardo Sánchez Azuara, Filiberto Ángeles de Biología, René y su esposa Hilda, David Lemus, así como los intendentes Reynaldo Cruz y Toño (QEPD).

Mencionar a todos mis compañeros ocuparía un espacio muy grande, pero pueden estar seguros de que están en nuestra memoria, pero podemos mencionar a los representantes de los municipios aledaños de Tamazunchale que compartieron con nosotros muchas experiencias: Emilio, Irma y Rosalía Covarrubias, de San Ana de Allende Hgo; los matlapenses Onofre, Araceli y Edwin Lara, Nelly y Gerardo Medina, Paco Charur, María Pérez y Umbelina Ortiz; de Axtla, Miguel Echávarri y Miguel Ángel Estrada; de Tampacán, Lidio Roque Salazar; de Chapulhuacanito, Josafat y Moisés Betancourt, Reynaldo y Rogelio Hervert Carballo y Carlos Escamilla;



Los profesores Arquímedes Caballero y J. Jesús Florenzano Maldonado, en la inauguración de la biblioteca escolar. Los acompañan el profesor Sixto García Pacheco, Arturo L. Acosta, Eudocio Ortiz, entre otros.

de San Martín Chalchicuautla, Roberto y Rodolfo Zúñiga; de San Felipe Orizatlán, Francisca y Reyno Rivera, del mismo rumbo, Emilio Austria y muchos más.

Las clases de química del profesor Edmundo Santos Ávila eran tan dinámicas que hasta los padres de familia asistían con gran disposición para observar dichas exposiciones. Un ejemplo, en la fotografía aparecen Primo Vidales Gómez, Juan Durá, Santiago Vidal, Ángel Casanova, Israel Cortina, Hildiberto Torres y Rogelio Martínez Escamilla, corría el año de 1969.

Juntos pero no revueltos, las señoritas también se esmeraban en clases competitivas, constructivistas, creativas y emprendedoras. Desde décadas anteriores estos preceptos didácticos se aplicaban. En este contexto era de admirarse que los alumnos de estas décadas mostraran una gran actitud para el estudio.



El profesor J. Jesús Florenzano Maldonado ocupó la dirección de la Escuela Secundaria de Tamazunchale el 11 de febrero de 1966; antes de ello era catedrático de la literatura.

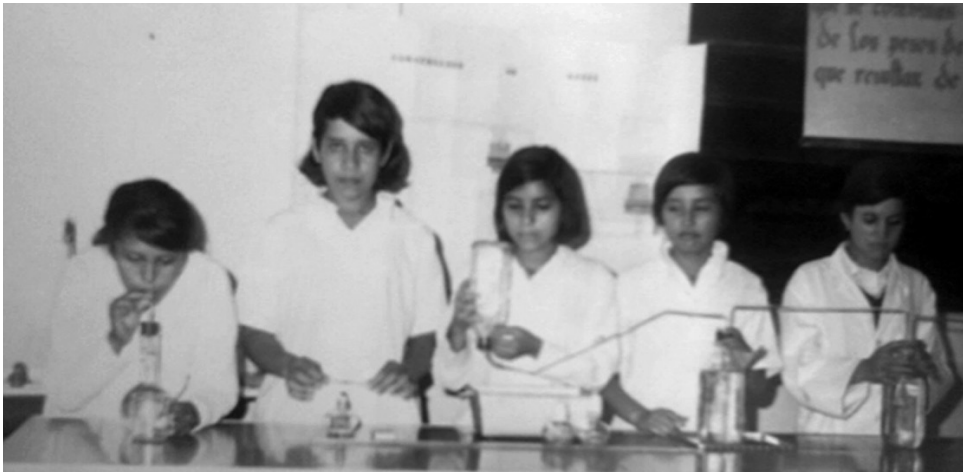



Equipo de fútbol de la Escuela Secundaria Federal por Cooperación, destacan: Juan Manuel Vidales, Carlos Durán, Emiliano Covarrubias, Carlos Moreno (QEPD), Juan “manitas” (QEPD), Miguel Ángel Estrada, Miguel Echávarri y César Ferrusco; el entrenador, profesor René Guzmán.



Tuvo tanto impacto la educación secundaria en Tamazunchale, que en la década de 1960 se abrió la Escuela Secundaria Nocturna y a finales de esta década el profesor J. Jesús Florenzano entregó a la sociedad dichas generaciones. El surgimiento de la Escuela Secundaria Nocturna dio pauta a la creación de la Escuela Secundaria para Trabajadores Mártires de Cananea, en 1974, que posteriormente desapareció y se formó la Escuela Secundaria General Número 2, con el mismo nombre.



Antes de construirse el auditorio, las clases de educación física con el profesor Efraín Hernández Viggiano se realizaban en la cancha municipal. En el mismo lugar se realizaban hermosos homenajes a la bandera cada lunes. Había una gran disposición por parte de maestros y alumnos y gran esmero en cada participación de los grupos en los homenajes. Ante la carencia de un espacio como el auditorio estos actos se realizaron por más de una década en la cancha municipal.



■ El auditorio, un sueño que parecía inalcanzable, pero que se hizo realidad

Entre los principales autores de las acciones educativas en el recién construido auditorio, destacan los profesores Ambrosio Castillo, René Guzmán, Alfredo Salgado Ignacio director del plantel y Álvaro González.

El sueño dorado del auditorio fue la presentación de grandes eventos para el fomento de la cultura artística



en los alumnos. Con la construcción de la concha acústica se le dio versatilidad para todo tipo de evento; este accesorio se realizó en la Presidencia de la Sociedad de Padres de Familia, con el señor González de León.

■ Los primeros homenajes en el auditorio

El disfrute de tener un lugar propio, lo primeros homenajes a la bandera en la Escuela Secundaria Jus.to Sierra Méndez, después de muchos años de realizarse este tipo de actos en la cancha municipal, el esfuerzo valió la pena, aún se puede apreciar que aún no tenía techo, todo estaba en proceso de construcción.

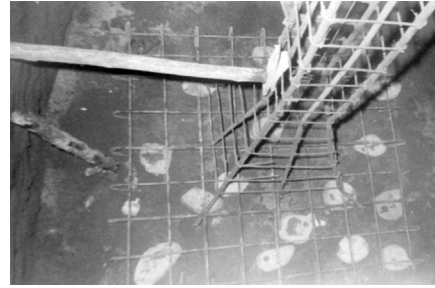

Bella panorámica del edificio y los cimientos, se puede apreciar a los alumnos en el auditorio aún sin techo. Este auditorio se inició cuando eran presidentes de la Sociedad de Padres de Familia Ángel Rodríguez Ballina y Moisés Hervert.



Cimientos fuertes y sólidos como la educación que se imparte en esta escuela secundaria, en ese entonces se iniciaron los trabajos del auditorio de la escuela.



Las primeras actividades del auditorio, aún sin techo y la concha acústica, que tiempo adelante serían construidos.

■ El techo se construyó en la gestión de don Octavio Rivera Fernández

Una vez cumplido el objetivo de realizar los cimientos importantes del auditorio, los trabajos avanzaron al grado que ya se realizaban algunas actividades y eventos en ese espacio. Fue entonces cuando surgió la necesidad de colocarle techo, pues el clima en sus extremos impedía realizar las actividades con éxito, el inclemente sol y sus calores, la lluvia en épocas de verano y el frío en el invierno.

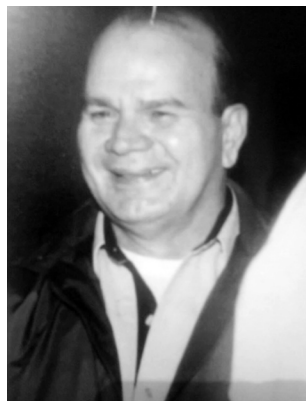



En 1985 llegó a la Presidencia de la Sociedad de Padres de Familia don Octavio Rivera Fernández, una persona dinámica y de una amplia visión para la realización de obras, fue así como se planteó la necesidad de que el auditorio tuviera techo. Con mucho ánimo se realizaron diversas actividades para la recaudación de fondos; una de ellas fue un gran concierto con la artista del momento: Yuridia Valenzuela, conocida como Yuri, quien tuvo un éxito impresionante para este fin. Todo lo recaudado en este evento se destinó a la construcción del techo del auditorio. Hasta al fecha el auditorio sigue siendo un importante espacio para diversas actividades; por lo que se le reconoce a don Octavio



Rivera Fernández su gestión como presidente de la Sociedad de Padres de Familia, con este logro de gran trascendencia para el plantel.

Todos se unieron con un objetivo común: construir el auditorio de la secundaria; muchas fueron las manos esmeradas de los alumnos que con un gusto de ver crecer su escuela no escatimaron esfuerzos en este objetivo.



Un momento cotidiano en la vida estudiantil en la secundaria en la década de 1970. La escuela secundaria vivía sus momentos de fortalecimiento y crecimiento único en la región.



La Escuela Secundaria de Tamazunchale vivió en la década de 1970 un ajuste emocional de las vidas de los educandos; era una generación naciente a los estímulos de la modernidad, pero los valores éticos prevalecían en una coordinación entre maestros y padres de familia.



Los años pasan, pero el tiempo se detiene para reconocer el trabajo de la mujer dentro de la institución, y con el don de gentes del profesor Edmundo Santos Ávila.

En la historia de la Escuela Secundaria General Justo Sierra Méndez todos caben y todos son importantes, como este cuerpo administrativo, un eficiente trabajo en el soporte de la estructura de la escuela, lideradas por el profesor Edmundo Santos Ávila (QEPD) Y un reconocimiento a todas ellas y un recordatorio Post Mortem a la Sra. Patty Morquecho (QEPD).

La escuela siempre se han distinguido en los desfiles del 20 de noviembre por tener una participación excelente y entusiasta; éste es el sello de la buena formación de los alumnos.



El profesor Francisco Domínguez (QEPD) en el taller de soldadura.

■ Todos juntos adelante

Este recordatorio no es gratuito, hoy más que nunca debemos ser ejemplo de los valores que nos enseñaron; no podemos ser divergentes a todas las ideas, aunque sí plurales con línea frontal.

Hasta hoy hemos sido una generación positiva; nosotros llevamos de una manera u otra los derroteros de nuestro pueblo, tenemos hijos. La obligación moral es dejar en ellos la buena semilla, porque de no ser así, estaríamos condenados a perder nuestra identidad, se formaría una nueva generación híbrida y sin valores ni responsabilidad histórica; correríamos el riesgo de que todo lo heredado, lo construido con sudor y lágrimas se pierda en el oscuro laberinto del olvido, seríamos



Los profesores J. Jesús Florenzano Maldonado (director de 1965 a 1975) y Alfredo Salgado Ignacio (director de 1983 a 1990).



La Sociedad de Padres de Familia, un eslabón de gestión para bien del plantel. De izquierda a derecha: Tatiano Pérez Olvera, Luis Alfonso Pérez Hernández, Luis I. Obregón y el director Constantino González Hernández.



entonces una sociedad con divergencias y fracturas que nos conducen al atraso.

Una panorámica de la Escuela Secundaria de Tamazunchale de de la década de 1970; nadie se ha ido, todas las generaciones vivirán en la memoria de sus obras. Esta imagen traerá recuerdos a muchos ex alumnos, de cuando fue director el profesor J. Jesús Florenzano Maldonado y de los profesores José Lara, Lemus, Sergio Casillas, Chelo Bolado, Amalia González, Julio Cardoso, entre otros.

Si pudiera volver el tiempo atrás, cuántos gritos, sonrisas, ilusiones, esperanzas y sueños quedaron en esta foto del recuerdo de la generación impulsada por el profesor Jesús Florenzano Maldonado y otros más, que gracias a sus enseñanzas hoy son hombres de bien.

Es bonito recordar nuestras andanzas con Juan Durán, Chuy Ortega, César Suárez, Carlos Moreno, Constantino González, Miguel Rosales, Israel Cortina, Ángel Casanova, Patricia Guerrero, Etelvina Ledesma, Ruth, Margot, Rogelio, Eva y Clementina Martínez, Juan Gaspar, Guadalupe Sánchez Rangel, Hipólito Téllez, Rodolfo Valladares, Sandra Luz Galván, Margarita del Ángel, Sebastián y Roberto de los mismos apellidos, Primo Vidales, Santiago Eleazar Barrios, Octavio Castillo, Isabel Cristina González Cebreros, Celia Martínez Cebreros, Élfego Melo Escudero, Heraclio Rangel, Roberto y Rodolfo Zúñiga, Carlos y Estela González, Estela Delgado, Osvaldo “El Cuatoche”, Susana y Silvia Ávila, Feliciano Goytortúa, Manuel Vargas, Cristóbal Peceros, César “El Chícharo”, Efraín Escamilla, Lourdes Acosta, Isabel Torres, Manuel Sánchez Romero, Buenaventura Lizcano, Martha Rubio, Pepe Vargas, Tonny Rodríguez Lucero, Salvador Lara, Rubén Guerra, Rodolfo Garay y muchos compañeros más que pueden estar seguros de que están presentes en esta historia.



Jóvenes de la generación 1967-1969. De izquierda a derecha: Efraín Escamilla, Feliciano Goytortúa, Lidio Roque Salazar, Salvador Lara Juárez y César Ferrusco.



Si esta máquina impresora pudiera hablar, cuántas cosas diría en torno a las enseñanzas del profesor Aurelio Robles (QEPD).





Profesor Victorino Cervantes Reyes director de la Secundaria en el año de 1976-1977, presidiendo un evento deportivo, lo acompañan ex alumno Enrique Canseco Lam (QEPD), Jeremías López Hervert, entre otros.



En la construcción del auditorio no se puede desconocer el talento de los jóvenes alumnos para poner su granito de arena. En la fotografía alumnos están acompañados por el siempre recordado profesor René Guzmán.

■ Profesor Sixto García Pacheco

Es reconocido por su labor incansable en pro de la educación en Tamazunchale y nunca quitar el dedo del renglón para estar presente en cada una de las necesidades de la escuela. Terminaron las décadas de 1950, 1960 y 1970, y él continuaba con su lucha por lograr el objetivo plasmado junto con todos sus antecesores: el sueño dorado de tener una mejor herencia, todo enmarcado en un gran sentido de responsabilidad, disciplina, entrega y pasión. Por tal motivo, todos los integrantes del patronato y del Club de Leones de Tamazunchale llevarán a la eternidad el más bonito recuerdo y agradecimiento por siempre.

Cuantas anécdotas podríamos contar sobre esta etapa, aún están en nuestra memoria aquellas tardes deportivas en la cancha, cómo olvidar al equipo de futbol Italia y al de básquetbol Electros; las prácticas de química y la Sonora Femenil. Siguen vigentes las tardes de votación para elegir a la reina de la simpatía, las expulsiones y las pintas al río, las travesuras en los baños, los famosos apodos, las idas a los billares; en fin, un sinnúmero de cosas propias de la edad.

Hoy tenemos la oportunidad de contar estas vivencias. La mayoría de estos compañeros son profesionistas, gente de bien; por ello reitero mi amistad e invitación a que sigamos viéndonos como en aquellos años, para conservar nuestros valores e identidad.

La época se prestaba para vivir feliz; impartir clase era motivo de alegría y orgullo, ésta es una muestra de la



Aurelio Robles maestro de imprenta y el director del plantel tratando de sostener en los brazos al profesor **Alfredo Salgado Ignacio**.

gran convivencia entre maestros. Estudiar y prepararse para el futuro es la mejor garantía para tener la felicidad a nuestro lado.

El profesor J. Jesús Florenzano Maldonado llegó como director el 11 de febrero de 1966. Cabe señalar que existía una relación muy estrecha entre maestros y padres de familia, esa cooperación de interactuar hizo que los alumnos aceptaran normas de disciplina, muy necesarias. Nuestros padres realizaban el esfuerzo por educarnos, frecuentemente era el diálogo con nuestros padres y directivos; los maestros traían otra mística



Es un gran orgullo formar parte de la historia de la escuela, eran momentos de la divina enseñanza al lado del maestro Constantino González Hernández.



El esfuerzo era un disfrute para lograr objetivos, éste es el grupo que asesoró el profesor Carlos Priego Pardiñas.

para enseñar, eran amigos de los alumnos, había esa estrecha relación. Así fue comenzó la etapa del profesor J. Jesús Florenzano, Maldonado, este grupo fue el 'B', con Sandra Luz Galván Valencia, Carlos Moreno (QEPD) Umbelina Ortíz, Constantino González, Onofre Lara, Nelly Medina, Rosalba, Élfego Melo, Israel Cortina, María Pérez. Etelvina Ledezma (QEPD), Ruth, Jesús Ortega, Juan Durá, Luz María Montelongo y muchos compañeros más.



Juventud hermosa, vivida con pasión en la escuela secundaria, son muchas las etapas de vivencias y experiencias en los educandos. Ésta es la época del uniforme femenino guinda y pantalón kaki para los hombre.

■ Incineración del lábaro patrio en la Escuela Secundaria

Uno de los recuerdos cívicos bajo la dirección del profesor J. Jesús Florenzano Maldonado, fue aquel homenaje en 1969, cuando se realizó por primera y única vez la incineración del lábaro patrio para hacer cambio de bandera. Estuvieron presentes miembros del Ejército Nacional Mexicano y autoridades municipales; con todo orden cívico se realizó este protocolo.



El famoso grupo 'B' de la época de Chucho Florenzano, como le decíamos cariñosamente (1967-1969).

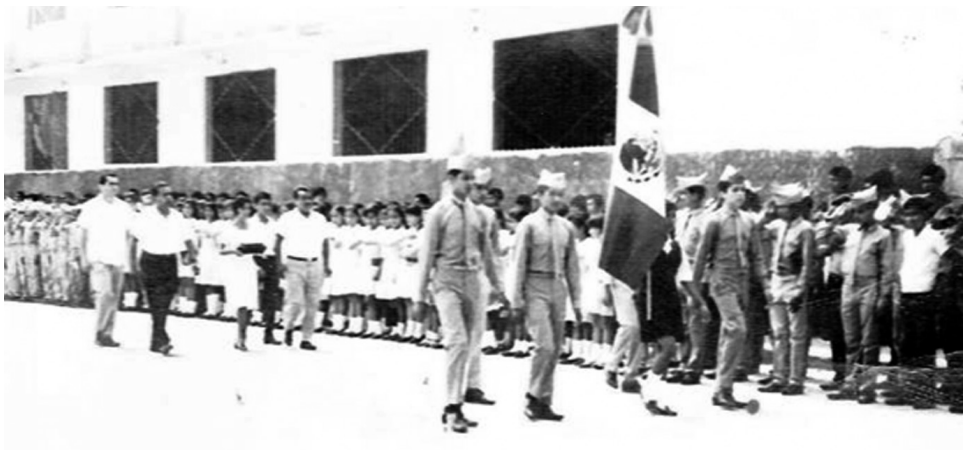



Escuela Secundaria Justo Sierra Méndez, 60 años de infatigable labor educativa; un gran compromiso con la juventud de Tamazunchle.



Quién no recuerda la timidez con que se llega por primera vez a la secundaria, cuando la independencia empieza a aflorar. cuántas cosas nos proporciona esta etapa de la vida.



Una gran distinción a la mujer maestra, siempre laboriosas; su comprensión y entendimiento han hecho grande la escuela.

■ La banda de guerra de la Escuela Secundaria

Por muchas décadas el profesor Efraín Hernández Viggiano dirigió la banda de guerra, con excelentes presentaciones y eventos fuera de la ciudad. Posteriormente también se integró el profesor Ambrosio Castillo Pérez. Fue innovador cuando por primera vez en el año de 1966 se implementó tocar corneta y clarín.



Esta fotografía es un recordatorio de la gran labor educativa realizada por el profesor Ambrosio Castillo Pérez como instructor de la banda de guerra y docente.



Banda de Guerra de la Escuela Secundaria General Justo Sierra Méndez, desde el siempre recordado profesor Efraín Hernández Viggiano y Ambrocio Castillo Pérez hasta el profesor Alfonso Chío, en 2014.

La banda de guerra es una estructura que encabeza el nombre de esta escuela, ha sido un gran eslabón en cada una de sus presentaciones.

Asimismo, es menester mencionar al profesor Efraín Hernández Viggiano, quien como alumno egresado de este plantel, incursionó como docente de educación física. Él fue uno de los primeros instructores que tuvo Tamazunchale en esta área, posteriormente llegaron maestros a otras escuelas: Ramón Rojas Sánchez, al



El profesor Constantino González Hernández siendo (director 1990-1993) acompañado por don Luis Alfonso Pérez y Tatiano Pérez Olvera, como parte de la Sociedad de Padres de Familia.

Internado Indígena, y Ramón Flores, a la Escuela Jaime Nunó; en la década de 1970 el profesor Salvador Rivera Rubio.

Para hablar de la Escuela Secundaria Justo Sierra Méndez se necesitan muchos libros, porque cada alumno representa una experiencia como estudiante, pero más que datos cronológicos, queremos dejar reflexiones de los diferentes pasajes por los que ha atravesado esta institución de grandes recuerdos, queremos dejar una huella patente de la evolución en cada uno de sus tiempos y formas.



Numerosas son las generaciones que han egresado de este plantel educativo, quien no recorda al Profr. Homero Lara y su grupo del primer año grupo "B" que asesoró en aquellos momentos.



El profesor Constantino González, ex alumno, maestro y director de este plantel, acompañado en viaje de estudios con su grupo de tercer grado. En la década de 1980 la secundaria contó con un autobús donado por Antonio Méndez, trompetista de la Internacional Sonora Santanera.

■ Relación cronológica de la construcción del edificio de la Escuela Secundaria Federal de Tamazunchale

**Profesor Sixto García Pacheco,
10 de octubre de 1957**

El director de la escuela, profesor Sergio Galindo Aguilar y la Sociedad de Padres de Familia del plantel, cuyo presidente era Arturo González de León, y la secretaria Graciela Álvarez Ángeles, convocaron a una sesión especial para tratar lo relativo a la necesidad imperiosa de construir un nuevo edificio para el plantel.

Se conformó una comisión para iniciar una colecta por Justino Vega, Daniel Montañó, Gilberto M. Sánchez, Concepción V. de Martínez, Juliana Meza y Magdalena Gandy, quienes recolectaron 1,160 pesos y promesas de ayuda por 5,200 pesos, según el corte que hicieron el 24 de noviembre del mismo año.

25 de marzo de 1958. Se nombró Patronato Pro Construcción del Edificio en asamblea general de la Sociedad de Padres de Familia, con asistencia de una comisión de representantes del Club de Leones de Tamazunchale formada por los señores Arturo L. Acosta López, José Ma. Barrera Garza, Dr. Roberto Ortíz Vera y Federico Ángeles. De manera que el patronato quedó integrado como sigue:

| | |
|-------------------|---------------------------------|
| Presidente | Profesor Sixto García Pacheco |
| Secretario | Profesor Sergio Galindo Aguilar |
| Tesorero | Arturo L. Acosta López |
| Vocales | José Ma. Barrera Garza |
| | Doctor Roberto Ortíz Vera |
| | Doctor Antonio Sotomayor Armas |
| | Federico Ángeles Pozos |
| | Cesáreo Aquino |
| | Daniel Montaña |
| | Cupertino Vargas Hernández |
| | Bernardino Torres |
| | Consuelo Bolado Vega |

En este año se dio cuenta al señor Simitrio Sagahón Domínguez, en su calidad de presidente municipal.

12 de abril de 1958. El Club de Leones de Tamazunchale, presidido por el Señor Angel Rodríguez Ballina, entregó al patronato 30,000 pesos como ayuda para la construcción.

15 de abril de 1958. Se comunicó al gobernador del Estado, Manuel Álvarez, la constitución del patronato y se le solicitó ayuda económica para la obra.

29 de mayo de 1958. El patronato compró al doctor Humberto Acosta Vega, el terreno ubicado en la calle Morelos, donde ahora se encuentra el Casino Club de Leones , para construir ahí la secundaria.

31 de mayo de 1958. Se dio a conocer al público que ya se contaba con el terreno y 27,850 pesos para iniciar los trabajos de construcción.



Objetivo cumplido: un edificio para la Escuela Secundaria de Tamazunchale. Los alumnos tuvieron un lugar apropiado para recibir sus clases; los esfuerzos conjuntos dieron este resultado para la historia.



Un recuerdo imborrable de un encuentro de directores, donde destacaron los profesores Sergio Galindo Aguilar, Constantino González Hernández, Victorino Cervantes Reyes, Guillermo Martínez Santander, entre otros

17 de enero de 1959. En asamblea del patronato y el Club de Leones, se acordó que la escuela se construyese en un solar municipal ubicado junto al Jardín de Niños Vicente Suárez y Vebder, terreno comprado al doctor Humberto Acosta Vega; con el fin de utilizar los 20,000 pesos de su valor para su construcción. Al efecto, el Club de Leones lo compró para edificar su casino. En la misma fecha le solicitó al Ayuntamiento, presidido por el señor J. Jesús Berman, la donación del terreno, petición que también hizo el Club de Leones, presidido por Demóstenes Acosta.

11 de febrero de 1959. En el oficio número 0442, Exp. IV-159, el presidente municipal, Jesús Ángeles, comunicó en

sesión de cabildo del mismo mes y año que se acordó ceder el terreno solicitado, para que se edificara en él exclusivamente la escuela secundaria de esta ciudad. Se levantó el plano por el ingeniero Primo Vidales Mendoza.

12 de febrero de 1959. Se solicitó la ayuda del gobernador del estado, Francisco Martínez de la Vega, y se le expuso el plan de trabajo del patronato.

18 de febrero de 1959. J. Jesús Ángeles, presidente municipal, comunicó a Enrique Caraza, propietario de la empresa eléctrica que desocupe el terreno.

18 de febrero de 1959. El Patronato envía una comunicación a la Cámara Nacional de Comercio de Tama-

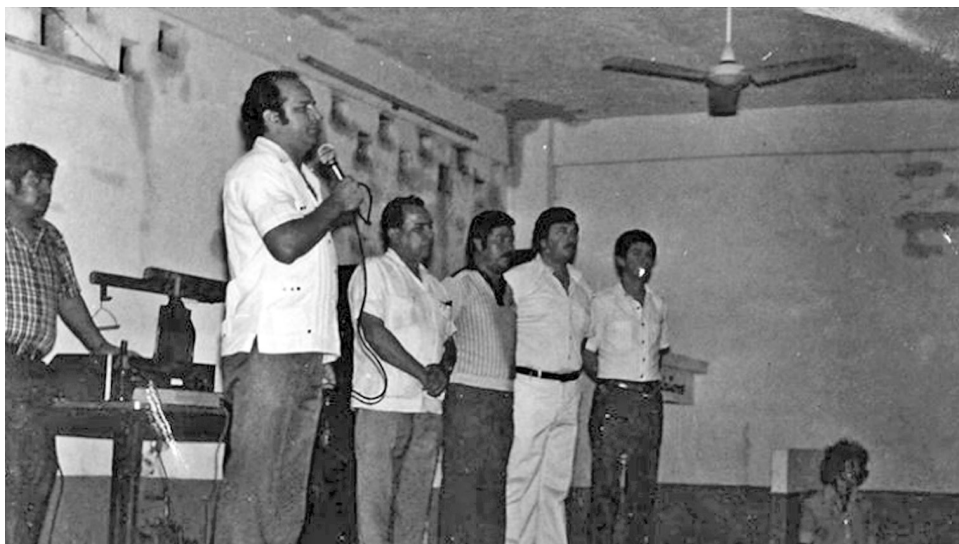

El profesor Guillermo Martínez Santander dirigiendo la palabra como director del plantel (1981-1982), atrás se puede ver al joven maestro Constantino González Hernández, Pedro Vázquez y Jorge Godínez Cruz.

zunchale, solicitando donación de un callejón que fue comprado por esa institución al municipio y que servirá para agregarse al terreno destinado para la construcción del edificio.

6 de julio de 1959. Se envió un comunicade al gobernador del estado, Francisco Martínez de la Vega, para ratifica la solicitud de ayuda económica.

22 de julio de 1959. Se acordó iniciar los trabajos en cuanto se desocupe el terreno tanto por el propietario de la empresa eléctrica, como las familias que viven en ese lugar.

2 de agosto de 1959. En el oficio número 1255, Exp. IV-I 59, el mayor Antonio Saldaña Azúa ratificó la cesión del terreno, según el acuerdo del Concejo de Administración Municipal que él presidía.

27 de octubre de 1959. Se indemnizó a las seis familias que habitaban el terreno, con 5,500 pesos en total, para que retirasen sus casas.

Febrero de 1960. Con 47,734 pesos se iniciaron los trabajos de cimentación hacia el margen del Río Moctezuma.

1 de abril de 1960. En presencia del mayor Antonio Saldaña Azúa, presidente del H. Concejo de Administración Municipal; los dirigentes del Club de Leones de Tamazunchale, los integrantes del Patronato Pro Construcción de la Escuela y numerosas personas reunidas para el caso, el gobernador del estado interino, Fran-



Loa profesores Gil Zamora y Francisco Domínguez en aquellos años.

cisco Martínez de la Vega, colocó la primera piedra, y expresó: “Que sea para bien”.

17 de junio de 1960. El Concejo de Administración Municipal presidido se comunicó con Enrique Caraza, para que desocupase el terreno que ocupaban sus máquinas generadoras de energía eléctrica.

20 de junio de 1960. Se solicitó nuevamente ayuda económica al Gobierno del Estado.

13 de julio de 1960. Se envió otra orden del Concejo Municipal a Enrique Caraza para que desocupase el terreno.



Aquí se puede apreciar al profesor Edmundo Santos Ávila, director de la escuela en 1982, dando algunas indicaciones al personal. Eran momentos en la vida histórica de la secundaria.



El profesor Donaciano Arteaga Montalvo director de la Escuela Secundaria Justo Sierra Méndez (1993-1999), con parte del personal docente.

29 de julio de 1960. La negociación comercial de marcado prestigio Costa Hermanos y Compañía hizo un donativo de 1,500 pesos para esta obra.

18 de agosto de 1960. El patronato presentó una nueva solicitud de ayuda al Gobierno del Estado.

23 de agosto de 1960. Según un informe publicado sobre el movimientos de fondos en la tesorería del patronato, se habían invertido 51,348.35 pesos.

31 de diciembre de 1960. Terminó el año con una inversión de 65,988.50 pesos.

16 de marzo de 1961. Se le comunica nuevamente al Gobierno del Estado la necesidad urgente de contar con su ayuda económica.

17 de abril de 1961. El Gobierno del Estado acordó donar 20,000 pesos para las obras, los cuales se recibieron con agrado en abonos de 4,000 pesos mensuales.

10 de diciembre de 1961. Hasta esta fecha se llevaban invertidos 95,559.10 pesos.

Marzo de 1962. La Cámara Nacional de Comercio de Tamazunchale cedió el terreno que se le solicitó el 18 de febrero de 1959, el cual consistía en un callejón hacia el arroyo, partiendo de la calle hacia el poniente del terreno.

15 de junio de 1962. La inversión hasta la fecha era de 128,632.25 pesos, según informe publicado.

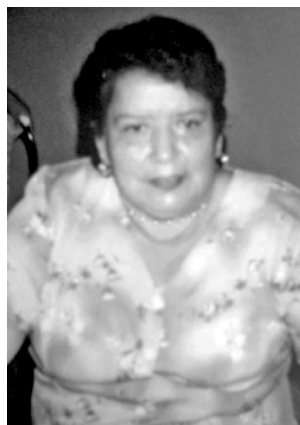

La profesora Beatriz Blanco García, directora de la secundaria en los años 1999-2000, 2002-2003.

27 de junio de 1962. Se extendieron las escrituras de venta del terreno al Club de Leones de Tamazunchale A.C. , según acuerdo del 17 de enero de 1959.

14 de junio de 1966. La inversión hasta esa fecha era de 250,811.80 pesos.

11 de febrero de 1966. Fue nombrado director de la Escuela Secundaria el profesor J. Jesús Florenzano Maldonado, y el profesor Sergio Galindo Aguilar pasó con su mismo cargo a la Escuela Secundaria de Pachuca Hgo. Hubo una breve suspensión de la construcción de este edificio.

Febrero de 1968. Se retomaron las acciones de construcción, bajo la responsabilidad de la Sociedad de Padres de familia y la dirección de la escuela. Ellos continuaron los trabajos con empeño. El presidente de la Sociedad de Padres de Familia era César Suárez Alanís, y tesorero, el doctor Emilio Villalobos Madrigal.

5 de noviembre de 1969. Para esta fecha se construyeron cinco locales para talleres, distribuidos en dos plantas con 684 metros cuadrados de superficie y una inversión de 138,345.70 pesos.

6 de noviembre de 1969. Deste esta fecha y hasta el 31 de octubre de 1971 , fungió como presidente de la Sociedad de Padres de Familia Sebastián del Ángel Mayorga, y Nemesio Costa Alvarado como tesorero. Ellos impulsaron las obras y al término de su ejercicio entregaron 650 metros cuadrados de barda construida para abrir



Un recuerdo post mórtem a Raúl Gerardo Omaña Pérez, que siempre se distinguió por su responsabilidad, amabilidad y su sonrisa de amigo para los alumnos y compañeros. Un extraordinario ser humano que se adelantó un poquito al camino eterno. Todos tus amigos te recordamos con cariño.



Dos generaciones con un mismo fin: educar para la vida. En la foto, los profesores Gregorio Chipuli Barrios, su esposa, de Lourdes Sagahón Pozos, y Constantino González Hernández.

nuevo cauce a la corrientes de agua, así como la espectacular gradería y patio cívico con expansión de 864 metros cuadrados. Esta superficie fue recuperada desviando el curso del arroyo de Zoyotla en su desembocadura. Se invirtieron 182 257.80 pesos en esta etapa.

1 de noviembre de 1971. Asumió la presidencia de la Sociedad de Padres de Familia Moisés Hervert Cabrera y Antonio Musa Arabab como tesorero. Con la colaboración de padres de familia y vecinos, se construyeron tres aulas con un costo de 95,462 pesos.

La inversión final en este edificio fue de 666.886.30 pesos. Aún falta por hacer, pero siempre habrá gente dispuesta a trabajar por el bien de los alumnos.



Las obras buenas nunca mueren, sus acciones los vuelven impercederos.

■ Con los brazos abiertos

*Con los brazos abiertos, siempre te estaré esperando...
Con los brazos abiertos, siempre te daré mis enseñanzas...
Con los brazos abiertos, siempre te estaré recordando...
Con los brazos abiertos, siempre en mi corazón...
de mí para ti... de ti para mí...*

J. Apolinar Pérez Domínguez

*Donde quiera que estén,
siempre estarán presentes
en nuestro corazón fuertemente unidos,
la fuerza del amor siempre latente,
y nunca jamás en el olvido.*

J. Apolinar Pérez Domínguez



Con honor y orgullo, el escudo de la Escuela Secundaria General Justo Sierra Méndez.





LX Aniversario de la Escuela Secundaria Justo Sierra Méndez (1954-2014)



Una nueva generación bajo la dirección del profesor Gregorio Chipuli Barrios, quien llegó a esta función en junio de 1999; hasta ahora sigue llevando los derroteros de la institución. En la fotografía puede apreciarse parte del personal de la escuela.



Todos caben en la historia de la Escuela Secundaria Justo Sierra Méndez.



■ Reconocimiento al doctor Salvador Rodríguez Medina

La escuela ha brindado a la sociedad miles de alumnos egresados. Uno de los ex alumnos que ha puesto en alto el nombre de la secundaria, de Tamazunchale, del estado y de México es el doctor Salvador Rodríguez Medina, gran científico que se ha desempeñado con mucho éxito y con mucho orgullo en Europa, específicamente en Francia y España; sus investigaciones han sido de gran trascendencia. Como egresado de la Escuela Secundaria General Justo Sierra Méndez de Tamazunchale, es un ejemplo a seguir para las nuevas generaciones, pues gracias a su esfuerzo y tenacidad ha llegado a grandes alturas del conocimiento universal en bien de los demás.



Un gran recuerdo del profesor Guillermo Martínez Santander, director de la escuela (1981-1982).

■ Los sembradores del conocimiento

La fuente innagotable del saber fluye cada segundo. Los maestros de la Escuela Secundaria Justo Sierra Méndez son los responsables directos en todos los tiempos de poner en lo alto el nombre de este plantel educativo. Con su esmero, responsabilidad y cariño han labrado con letras de oro esta historia. Felicidades a los maestros de todos los tiempos, porque ustedes han hecho el camino al andar con todo profesionalismo.

Asimismo, es necesario hacer un especial reconocimiento al director del plantel, profesor Constantino González Hernández (1990-1993) junto el personal del plantel.

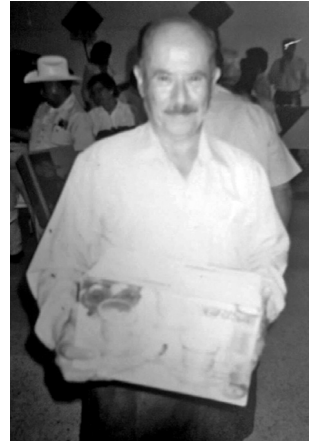

El profesor Carlos Priego Pardiñas, maestro de español y literatura, siempre alegre, jovial, con un impecable don de gentes (QEPD).



■ Profesor Gregorio Chípuli Barrios

El profesor Gregorio Chípuli Barrios se ha distinguido en su cargo como director por ser un gran gestor escolar en la Escuela Secundaria Justo Sierra Méndez (1999-2014).



■ Escuela Secundaria Justo Sierra Méndez por siempre

La Escuela Secundaria General Justo Sierra Méndez vive y seguirá viviendo en lo más profundo de nuestros corazones, donde sea que nos encontremos. Tal vez hoy sean otros tiempos, pero la mística y la misión de formar con excelencia sigue vigente, y más que las paredes de cemento y hormigón, los alumnos son el baluarte de esta escuela hermosa de imborrables recuerdos.

2014. Elocuente presentación del magno edificio donde se albergan cientos de alumnos para recibir una educación de excelencia, y un reconocimiento a los maestros que con su ejemplo han motivado a los alumnos para ser mejores en la vida.

La conjunción de esfuerzos han logrado consolidar los objetivos de enseñanza de la época moderna. La Escuela Secundaria General Justo Sierra Méndez, con el propósito de educar para el presente y futuro, les brinda las herramientas a los jóvenes estudiantes para su desarrollo.



Gracias al esfuerzo conjunto entre Jesús González de León, presidente de la Sociedad de Padres de Familia, y la institución, la escuela cuenta con una de las mejores conchas acústicas de la región y que hoy es un anexo a este plantel para realizar diversas actividades. Dicho espacio ha sido testigo de eventos importantes desde su construcción, como los festivales de la canción, eventos culturales, sociales artísticos, deportivos y políticos, pues ha sido sede de los informes de gobierno municipales, foros, entre otros.



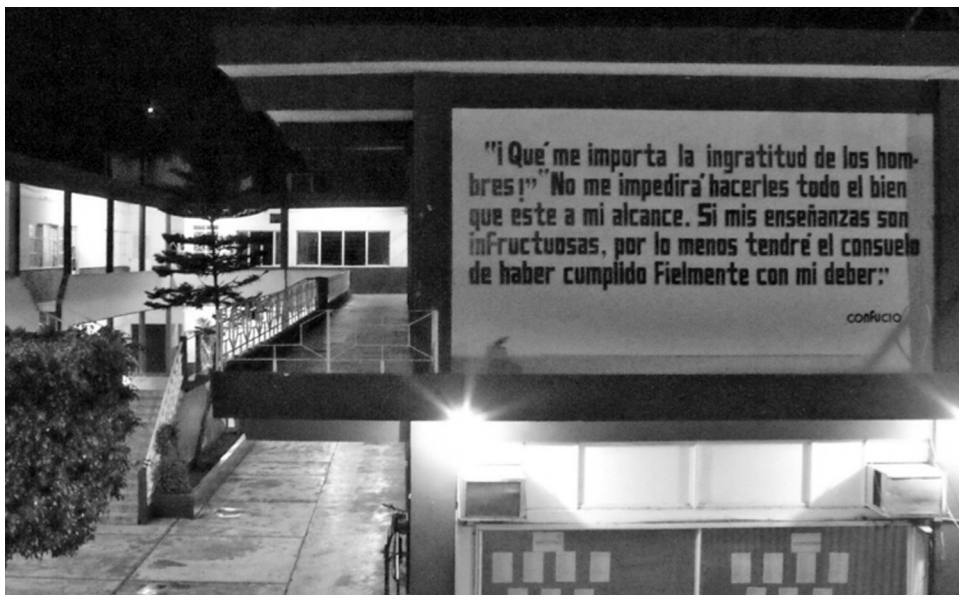

■ Los maestros consagrados al deber de enseñar

Es muy motivante la sentencia de Confucio para arengar a ser mejores, tanto para aprender como para enseñar:

¡Qué me importa la ingratitud de los hombres! No me importa hacerles todo el bien que esté a mi alcance.

Si mis enseñanzas son infructuosas, por lo menos tendré el consuelo de haber cumplido fielmente con mi deber.

Confucio





■ Hoy viven su vida estudiantil con la fuerza de la amistad

Un punto medular en este plantel es el resultado de muchos años de trabajo y que al final de cada ciclo, con la nostalgia de culminar sus estudios, el auditorio de esta escuela se observa de múltiples colores, como las ilusiones de los estudiantes que salen muy fortalecidos académica y espiritualmente para proseguir con los diversos rumbos que tiene la vida.

La Escuela Secundaria General Justo Sierra Méndez en la actualidad es formadora de una juventud estudiosa y que ha sabido corresponder con resultados exitosos en el aspecto académico. Además, forma seres humanos con altos valores éticos, y hace de esa energía juvenil una célula de convivencia.



El profesor Gregorio Chipuli Barrios (actual director del plantel), y el profesor Antonio Mendieta Gómez (director 2001-2002).





Un equipo fortalecido en la escuela del año 2009 al 2014, dirigidos por el profesor Gregorio Chipuli Barrios; la unidad ha hecho la fuerza del trabajo.



Uno de las demostraciones donde se han distinguido los alumnos es en la interpretación del himno nacional.



El sello del recuerdo perenne en la historia plasmada de hechos y acciones, que mueve nuestros corazones y los hace latir con más fuerza en este año 2014, cuando se cumplen 60 años de enseñanza.



El siempre carismático profesor de química y director de la escuela, Edmundo Santos Ávila, en 1982, acompañado del profesor de educación física e instructor de la banda de guerra, Efraín Hernández Viggiano (ambos QEPD).



La Escuela Secundaria Justo Sierra Méndez siempre ha tenido una alta distinción en los desfiles cívicos. Los alumnos portan orgullosos los emblemas patrios.



El inolvidable profesor Jaime Reyes con el grupo que asesoró.



De izquierda a derecha: Daniel Barajas, doctor José Medina y Jorge Jonguitud Cañellas.



En 1989 también se realizó una gran celebración por 35 años de excelencia educativa de la Escuela Secundaria Justo Sierra Méndez, esta es la invitación del evento.



En la secundaria siempre se ha hecho un gran equipo, tanto en las aulas como en el aspecto deportivo.



La profesora Matilde Robles Alfaro, subdirectora del plantel. Su experiencia como educadora y sus conocimientos pedagógicos conducen a la excelencia educativa.



El profesor Jesús Jiménez Ojeda fue parte de la estructura docente hace algún tiempo. Su buen desempeño lo llevó a ocupar una función como inspector de escuelas secundarias de la zona 14.

■ **Rocío Sánchez Azuara,
ex alumna de la
Escuela Secundaria
Justo Sierra Méndez**

Así era de niña la conductora de *Cosas de la vida*, de TV Azteca: Rocío Sánchez Azuara, cuando estudiaba en la Escuela Secundaria Justo Sierra Méndez.

Su tenacidad la consolidó como una conductora de televisión en el ámbito nacional. Ha puesto en alto el nombre de su secundaria y de Tamazunchale.

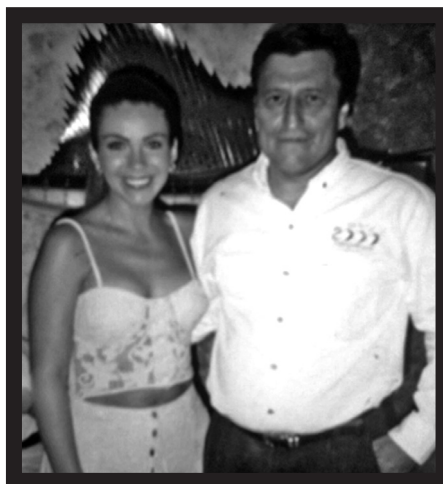

■ Generación 2010-2013

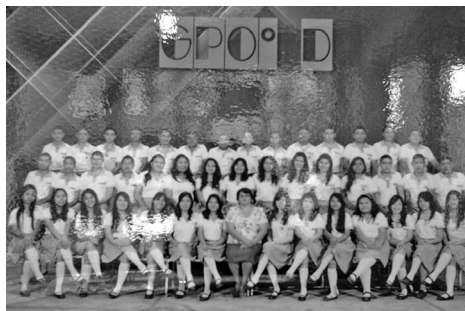





Al término de cada generación quedan grabados los momentos importantes de los alumnos para la eternidad.
¡Juventud, divino tesoro!



Somos escuela de campeones.



Trabajo en equipo, un baluarte para convivir.



■ Contenidos sociales de la Escuela Secundaria Justo Sierra Méndez

En la esta escuela todos han jugado un papel importante en sus labores, todos tienen un valor específico .
Foto Reynaldo Cruz, Jorge Jonguitud Cañellas y el profesor Lorenzo Hernández.



Generaciones se forman para la vida con un gran sentido de responsabilidad y fraternidad para aprender a vivir en convivencia.



Sus alumnos llevan en su corazón la formación de los altos valores cívicos que impactan socialmente.



Desde la década de 1980 han sido todo un éxito los festivales de la canción, como parte de la formación integral de los alumnos.



Profesor Pedro Nolasco Pérez, director de la Escuela Secundaria Justo Sierra Méndez 2004-2008.



La profesora Matilde Robles Alfaro ha sido un gran apoyo en la subdirección de la escuela y en la organización administrativa.





Los profesores Martha Corona y Bernardino Salazar.

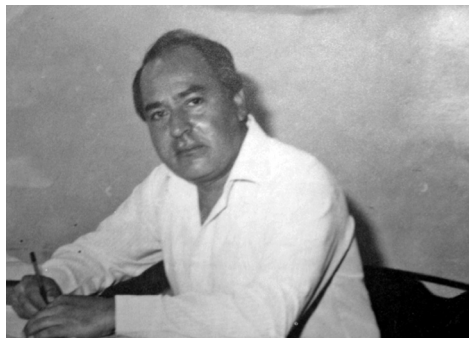

Un recuerdo al contralor del plantel, Julio Barragán (QEPD), quien dejó una profunda huella con su noble trabajo realizado en esta institución.

■ 60 años de experiencia educativa, garantía del futuro

Tras 60 años de trascendencia histórica en función educativa, la institución se ha fortalecido. El rumbo es seguro y día a día se conforma como una escuela de calidad, constructivista, creativa y formadora de emprendedores.

La institución ha implementado el slogan “Escuela de campeones”, una frase que hace sentir muy bien a todo el alumnado. Además, el cambio de actitud refrenda el compromiso de una buena enseñanza de calidad.

Trabajo y organización han sido los preceptos para la estructura docente de la Escuela Secundaria Justo Sierra Méndez en sus 60 años de existencia.

Un gran detalle ha sido la solemnidad de organización en cada uno de los eventos realizados en la Escuela Secundaria General Justo Sierra Méndez.

Los tiempos marcan el paso de la escuela y la unidad en el trabajo, todos con un mismo fin: educar.



A 60 años del génesis de la escuela, las nuevas generaciones han asumido con mucha responsabilidad el honor de pertenecer a este plantel.



Los altos valores de convivencia estudiantil y la confianza alumno-maestro, ingredientes en la formación de los alumnos.

■ Recordemos al Francisco Domínguez

Las enseñanzas del profesor Francisco Domínguez (QEPD) impartidas a los jóvenes los han convertido en hombres de bien. Él supo encauzarlos con responsabilidad.

■ Personal actual de la Escuela Secundaria Justo Sierra Méndez

Director Profesor Gregorio Chípuli Barrios

Subdirectora Ma. Matilde Robles Alfaro

Maestros Joaquina Rosa María Vizuet Martínez
Tita Idalia Ramírez Zapuche
Araceli Velázquez Márquez
Minerva Silva Cruz
Icela Aguilar Mar
Griselda Martínez Turuán
Lorena Hernández Pérez
Ma. Lina Alvineda Ríos
Martha Corona Rodríguez
Ma. de Lourdes Martínez Santander
Magdalena Márquez Hernández
Sofía Élide Sánchez Vite
Orfelinda García Villegas
Elizabeth Durán Cárdenas
Ma. Guadalupe Hernández Martínez
Jesús Hernández Grande
Carlos Castillo Aquino
Rosa del Carmen Pérez Ojeda
Francisco Javier Domínguez Gómez
Eva Quezada Hervert
Jenny Marysol Flores Morales



Los profesor Francisco Domínguez y Edmundo Santos Ávila (QEPD) juntos, como siempre, con el profesor J. Jesús Florenzano Maldonado.

J. Guadalupe Medellín Rangel
José Gaspar Medellín
Rubén Hernández Martínez
Obed Salazar Rivera
Maurilio Martínez Mar
Catarino Morales Hernández
Gregorio Martínez Cortes
Ana Patricia Zúñiga Silva
Julio Sergio Zumaya González
David Isaac Valeriano Flores,
Paulino Galván Valencia
Ma. del Carmen Tapia Rodríguez
Estela Goytortúa Rubio
María Magdalena Trejo León
Rosa Vázquez Jasso
Ma. Concepción Valencia Bautista

Bibliotecaria María Dolores Yon López

Contralor escolar Gonzalo Rivera Zavala

Prefectas Ma. Isabel Vargas Solís
Ma. del Carmen Reynaga Carrizales

Administrativos Catalina Cañellas Mar
Ma. Felicidad Rubio González
Ma. Esther Cruz Pérez
Yazkara García Jonguitud
Martha Elva Rivera Zavala
Carla Adriana Rubio Tovar
Ma. Guadalupe Meza Hernández

Personal De Intendencia Ma. Graciela Gómez Ruiz
Romualda Solís Hernández
Jorge Antonio Jonguitud Cañellas
Genaro Cruz Hernández
Valeriano Martínez Hilario
Félix Ruiz Villeda



Profesor Cástulo Hernández Contreras.



Profesor Donaciano Arteaga Montalvo.



Los profesores Guillermo Martínez Santander y José Sánchez Lara.

Turno vespertino

Subdirectora Rosa Hortencia Ramos Ocegueda

Meastros

| | |
|----------------------------------|-------------------------------------|
| Ma. Lina Alvinada Ríos | Olivia Martínez Rodríguez |
| Icela Aguilar Mar | Carmen Martínez Sánchez |
| Carlos Castillo Aquino | Ma. de Lourdes Martínez Santander |
| Gloria Arcelia Castro Rivera | Nereyda Martínez Sagahón |
| René Campos Santos | Griselda Martínez Turijan |
| Alfonso Chío Martínez | J. Guadalupe Medellín Rangel |
| Fidel Chío Martínez | Catarino Morales Hernández |
| Martha Corona Rodríguez | Alda Nelly Oliva Castillo |
| Bibiano Domínguez Rubio | Jesús Eusebio Ochoa Ávila |
| Elizabeth Durán Cárdenas | Cándido Pérez Castillo |
| Manuel Espinoza Lara | Bibiano Pérez Monreal |
| Israel Flores Martínez | Eva Quezada Hervert |
| Jenny Marysol Flores Morales | Carlota Dolores Quezada Rocha |
| Miriam Julissa Flores Rivera | Tita Idalia Ramírez Zapuche |
| Reyna Gabriela García Contreras | Ma. del Carmen Reynaga Carrizales |
| Vianey García López | Adriana Rivera Calleja |
| José Gaspar Medellín | Adelaida Rivera Macías |
| Orfelinda García Villegas | Irán Eory Rivera Macías |
| Jesús Hernández Grande | Orlando Rubio Terán |
| Ma. Guadalupe Hernández Martínez | Ana Isabel Sáenz Hernández |
| Rubén Hernández Martínez | Minerva Silva Cruz |
| Lorena Hernández Pérez | Ma. del Carmen Tapia Rodríguez |
| Elizabeth Hernández Sagahón | María Isabel Vargas Solís |
| Buenaventura Lizcano Jiménez | Araceli Velázquez Márquez |
| Francisca López Sánchez | Joaquina Rosa María Vizuet Martínez |
| Magdalena Márquez Hernández | Ma. Dolores Yon López |
| Maurilio Martínez Mar | Julio Sergio Zumaya González |

Ana Patricia Zúñiga Silva
Alfonso Chío Martínez
Delfino Martínez Rodríguez
Catarino Morales Hernández
Heidi Salas Rodríguez
Estela García Jonguitud
Gregorio Ramírez Cortés
Ana Patricia Zúñiga Silva
Estela Goytortúa Rubio
Rosa Vázquez Jasso
Martha Corona Rodríguez
Manuel Espinoza Lara
Ma. de Lourdes Martínez Santander
Ma. Carmen Antonio y Antonio
Ma. Dominga Antonio Hernández
Ma. de los Ángeles Rivera Hervert
Rosalia Sánchez Ferrusco
Ma. Magdalena Trejo León
Ma. Concepción Valencia Bautista
Sanjuana Zarazúa Jonguitud
Jesús Elizondo Hervert
Virginia Gaspar López
Diana Luz González Valencia
Hugo Hervert Tejeda
Gabriela Jiménez Reséndiz
Iván Morales López
Raúl Gerardo Omaña Pérez (QEPD)

Relación de directores

Armando Palencia (1954-1957)
Sergio Galindo Aguilar (1957-1965)
J. Jesús Florenzano Maldonado (1965-1975)
Gilberto Calvo Pérez (1975-1976)
Victorino Cervantes Reyes (1976-1977)
Herculano Maldonado Barragán (1977-1981)
Guillermo Martínez Santander (1981-1982)
Edmundo Santos Ávila (1982)
Máximo Mata Valerio (1982-1983)
Alfredo Salgado Ignacio (1983-1990)
Fidel Lara Torres (1990)
Constantino González Hernández (1990-1993)
Donaciano Arteaga Montalvo (1993-1999)
Beatriz Blanco Roque (1999-2000)
Donaciano Arteaga Montalvo (2000-2001)
Antonio Mendieta Gómez (2001-2002)
Beatriz Blanco Roque (2002-2003)
Cástulo Hernández Contreras (2004)
Pedro Nolasco Pérez (2004-2008)
Santa Rocío Flores Rivera (2009)
Gregorio Chípuli Barrios (junio 2009-2014)

■ Así recordó su escuela scundaria el profesor Constantino González Hernández, exalumno y exdirector

Escuela Secundaria General Justo Sierra Méndez

L Aniversario

(1954–2004) Años de labor educativa

Tamazunchale, S.L.P.

Historial de la Escuela Secundaria de Tamazunchale

Profesor Constantino González Hernández

Generación 1967-1969

Hay en las sociedades organizadas, como la nuestra, una exigencia vital que necesita una acción visionaria y determinante para satisfacerla. Esa exigencia es darles a la niñez y la juventud la educación que les permita preservar sus valores, acrecentar su cultura y proyectar su porvenir.

La sociedad de Tamazunchale, como este colectivo, siempre ha sido un ser en constante estado de apetencia de superación y lleno de inquietudes que le permitan mejorar los niveles de vida de sus pobladores, que siempre han reconocido la educación como uno de los medios más eficaces para lograr el avance de los pueblos. En nuestro pueblo ha sido posible porque en todos los tiempos han existido grupos progresistas, visionarios, altruistas, que se han preocupado por satisfacer las necesidades de la sociedad en la que se desenvuelven.

Un grupo de miembros del honorable Club de Leones de Tamazunchale, de los más entusiastas en la acción: Leandro Ojeda Pimentel, Arturo L. Acosta, Federico Ángeles Pozos, Esteban Canseco Paz, Horacio Acosta Vega, Fran-

cisco Álvarez y otros más que se encuentran presentes en la memoria y el agradecimiento de nuestra sociedad, encabezados por el ilustre profesor Sixto García Pacheco, cuyo liderazgo cultural y pensamiento liberal hicieron posible que el pueblo de Tamazunchale forjara la escuela secundarias en un crisol de amor, orden y progreso.

El primer intento de tener una escuela secundaria se realizó el 4 de septiembre de 1950. En presencia del profesor Benito Solís Luna, se inauguró la Escuela Secundaria del Magisterio Número 2, que inició con una inscripción de 29 jóvenes, bajo la dirección de la profesora Ma. Guadalupe Gómez Villarreal, quien poco tiempo después le cedió el puesto al profesor Ángel Manuel Vélez.

El 20 de junio de 1953 egresó la única generación de esta pionera institución con un reducido grupo de 12 alumnos. Su funcionamiento sentó las bases para la creación de la actual Escuela Secundaria Federal de Tamazunchale. Sin embargo, lo efímero de esta institución sirvió para hacer conciencia en la población y autoridades civiles de que era necesario crear una escuela secundaria con bases más sólidas y con un proyecto de futuro más promisorio para la juventud y, desde luego, para todo el pueblo de Tamazunchale y la región circundante. Una vez más los notables miembros del Club de Leones abandonaron esta noble causa, trabajando para ello el resto del año de 1953. Esta idea fue aceptada con entusiasmo por el pueblo y las autoridades, encabezadas nuevamente por el profesor Sixto García Pacheco y el presidente municipal, Arturo L. Acosta, quienes con ahínco conjuntaron esfuerzos para llevar a feliz término esta nueva lucha en beneficio de la juventud de Tamazunchale. Al grupo antes mencionado se agregaron para realizar esta

benemérita obra los señores Rosalino Flores, Edgar Díaz y Ángel Sánchez, con la encomienda de gestionar y tramitar la creación de la Escuela Secundaria Federal; con el apoyo del gobernador del estado, don Ismael Salas, se pudo llegar al grato acontecimiento de firmar el convenio por el cual se creó la Escuela Secundaria Federal por Cooperación de Tamazunchale, el día 1 de marzo de 1954. Para ello intervinieron los señores: profesor Mariano Miranda Fonseca, director general de segunda enseñanza; profesor Abel Rodríguez, jefe del departamento de educación secundaria; el tesorero general del estado, profesor Arturo Medina, y por el Patronato de la Escuela Secundaria, Edgar Díaz y Rosalino Flores.

Con esta fecha comenzó a funcionar nuestra cincuentenaria institución, bajo la dirección del profesor Armando Reyes Palencia.

En la fertilidad pródiga de sus cincuenta años de existencia, la Escuela Secundaria de Tamazunchale ha sabido formar a la juventud y dejar en ella el germen de la superación individual y colectiva y permanecer en la memoria y el cariño de quienes tuvimos el privilegio de recibir sus enseñanzas dentro de sus aulas.

Nuestra querida escuela secundaria ha recibido, a lo largo de sus 50 años, pequeños universos en gestación para cultivarlos e impulsarlos hacia el sendero de una ruta superior. Ha sabido forjar jóvenes que hoy destacan en los distintos campos de la actividad humana, sin el derecho de firmar su obra, refugiada siempre con la esperanza de que las palomas escapadas de sus aulas retribuyan algún día con el recuerdo, los granos nutrientes de su que hacer educativo.

Por eso, esta institución bien puede exclamar, como don Erasmo Castellanos Quinto, al ver a sus alumnos ir tras las llamas de la gloria:

“Persiguiendo del sol las rubias llamas
cuántas miré partir que no volvieron...”

La magnificencia de la obra llamada escuela secundaria, en sus 50 años, ha tenido la colaboración de personas destacadas que con altruismo y buena disposición continuaron el esfuerzo de los iniciadores. Estos muros, canchas, auditorio, aulas nuevas y tantos otros anexos son obra de hijos preclaros de Tamazunchale y hombres de bien que se han acercado en nuestro pueblo, que honramos en nuestra memoria con gratitud perenne; algunos de ellos son: Sebastián del Ángel Mayorga, César Suárez, Cesáreo Aquino, los hermanos Servando y Nemesio Costa Alvarado, Moisés Hervert Cabrera, J. Jesús González de León, Octavio Rivera Fernández, Luis Alfonso Pérez, Víctor Acosta, y muchos más que han tenido la responsabilidad de continuar la obra de los fundadores en unión con los diversos directores que ha tenido esta querida escuela, como los profesores: Sergio Galindo Aguilar, J. Jesús Florenzano Maldonado, Gilberto Calvo Pérez, Victoriano Cervantes Reyes, Herculano Maldonado Barragán, Guillermo Martínez Santander, Edmundo Santos Ávila, Alfredo Salgado Ignacio, Fidel Lara Torres, Constantino González Hernández, Donaciano Arteaga Montalvo, Antonio Mendieta Gámez y Cástulo Hernández Contreras, quienes han mantenido el amor al conocimiento y el progreso cultural, social y material.

En este aniversario, nuestra escuela cuenta con dos turnos, que albergan a 18 grupos cada uno; ocupan aquellas

mismas aulas donde dejamos nuestros recuerdos, afectos y sueños —muchos convertidos en realidad—, preservando los más limpios anhelos de sus fundadores y haciendo con el trabajo fecundo un verdadero homenaje a quienes hicieron posible su creación.

Directivos Profr. J. Jesús Florenzano Maldonado
 Julio Cardoso Camacho

Maestros Miguel Navarrete Acevedo (QEPD)
 Carlos Pliego Pardiñaz
 J. Jesús Florenzano Maldonado
 J. Salomé Zumaya Guzmán (QEPD)
 Victoriano Cervantes Reyes
 Martha Moctezuma Zarza
 Ricardo Sánchez Azuara
 René Edgar Nava Arteaga
 Gregorio Castañón Rangel
 Filiberto Ángeles Ángeles
 Edmundo Santos Ávila
 José Medina Martínez
 Raúl Lara Azuara
 Jaime Hernández Reyes (QEPD)
 Francisco Méndez Elías (QEPD)
 Efraín Hernández Viggiano (QEPD)
 Consuelo Bolado Vega (QEPD)
 Amalia González Rubio (QEPD)
 Aurelio Robles García
 Sergio Pliego Casillas
 René Guzmán Castillo

Laboratorista Mario Hernández Viggiano

Generación 1967-1969

Grupo A

Rodolfo Valladares Badillo

Julio Rodríguez Torres

Roberto Sonf Sánchez

Rubén Hernández Morales

Carlos Rubén González Hernández

Sixto García Lárraga

Celestino Ramírez

José Francisco Charur Martínez

Alfredo Caro Zumaya

Manuel de Jesús Vargas Rivera

Ma. del Rosario Yon López

Francisca Rivera Castillo

Pompilia Velásquez Contreras

Ma. del Pilar Rangel Segura

Araceli Lara Trejo

Ma. Victoria Ramírez Martínez

Olga Patricia Guerrero Medina

Ma, Lourdes Acosta González

Ma. de Lourdes Chávez Azuara

Josafat Betancurt Salazar

César García Ferruzco

Feliciano Goytortúa González

Yolanda Hernández Rivera

Salvador Lara Juárez

Mariano Hipólito Téllez Avilés

Óscar Torres Mendioza

César Suárez Ruiz

María Victoria Sánchez Sánchez

Lidío Roque Salazar

Gloria Leticia Ortiz Sánchez

Enrique Obregón Ávila

Eduardo Sánchez Hernández

Valentina Martínez Escamilla

Simeón Villegas Olvera

Jaime Sagahón Ortega

Eduardo Sagahón Medina

Rosalba Mayorga Mendoza

Rodolfo Garay Rubio

Carlos Barrera Rodríguez

Constantino Argüelles Sánchez

Efraín Escamilla Torres

Heráclio Rangel Vargas

Rosa María Patricia Villalobos Hinojosa

Hildiberto Torres Hervert

Reyno Rivera Morales

Raúl Sánchez Azuara

Martha Rivera Sánchez

Nicolás Reséndiz Solares

Amalio Reséndiz Torres

Andrés García Villegas

Grupo B

Susana Ávila Montaña
Lourdes Mireya Sánchez Azuara
Etelvina Ledesma Escudero
Ma. Elena López Roque
Florentino Morales García
J. Apolinar Pérez Domínguez
Onofre Lara Trejo
Juan Gaspar Medellín
J. Guadalupe Sánchez Rangel
J. Jesús Ortega Domínguez
Juan Campos Santos
María Estela Delgado Cabrera
Constantino González Hernández
Elfego Melo Escudero
Galván González Sandra Luz
Umbelina Ortiz Azuara
Rosalba Argüelles Roque
Sonia Nely Medina Jonguitud
Miguel Rosales Hernández
Juan Martínez Hernández
Santiago Vidal Ramírez
Primo Vidales Gómez
Medardo Zamora Montes
Diega Galván Hernández

Estela Andrade Lara
Martha Hernández Hernández
Roberto del Ángel Chávez
Ruth Hervert Martínez
Estela González Palacios
Juan José Durán Patiño
Lea Bautista Hernández
Eloísa Cisneros Lugo
Rosalba Covarrubias Gutiérrez
Ángel Casanova
Israel David Cortinas Barrientos
Rogelio Martínez Escamilla
Santiago Hernández Hernández
Mirla Magdalena Vargas Calderón
María Luisa Isabel García Lorenzana
Cristóbal Peceros Saldaña
Ma. del Rosario Rivera Rivera
Margot Hernández Ponce
Ma. del Rosario Rivera Rivera
Martín Aureliano Rodríguez Nicasio
Emiliano Covarrubias Rubio
Carlos Moreno Mendoza
Miguel Echávarri Alvarado

■ Generaciones del recuerdo

Generación 69-72 grupo "A" Secundaria Justo Sierra Méndez

Tamazunchale S.L.P.



Generación 1960 grupo "B" Secundaria Justo Sierra Méndez



Generación 1960 grupo "B" Secundaria Justo Sierra Méndez



Generación 1960 grupo "B" Secundaria Justo Sierra Méndez





Un grupo muy fortalecido con nombres de Sara Ruiz, Ma. Bertha Pérez Domínguez, Elia Rodríguez Lucero, Eva Martínez Escamilla, Elvira González Terán, Maricela Chávez, entre otras.



Nombres conocidos de este grupo: Juan Yon, Galación Vargas, Bartolo Rangel, Julio Pozos, Reynaldo Pérez Manuel Molina, Omar Meraz, entre otros.



Un grupo compacto que recordar, el de Ezequiel Martell, Alfonso Luna, Carlos Escamilla, Leonel del Ángel, Luis Chávez, Gerardo Barrios y Pedro Ávila.

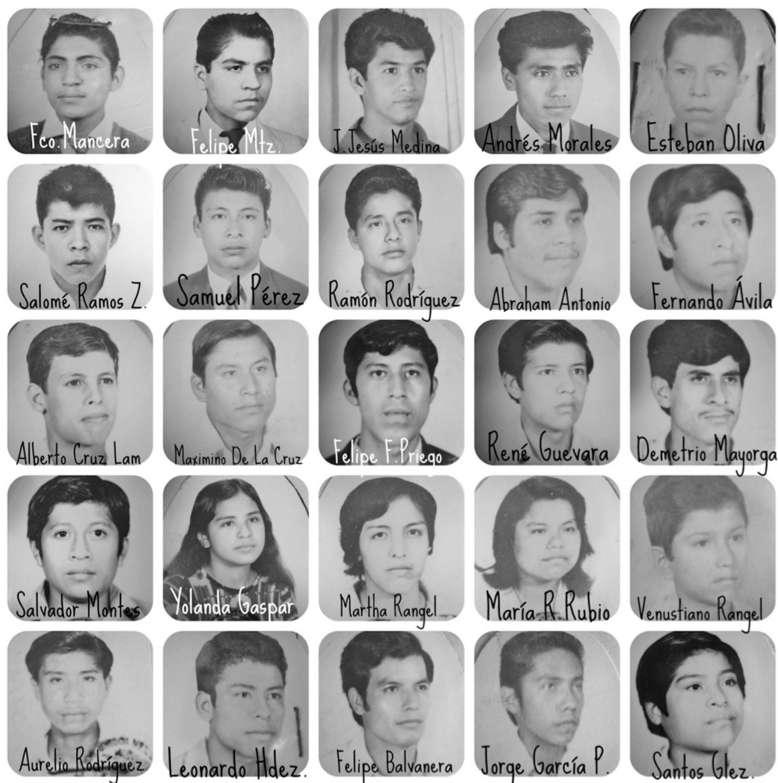

Generación de Francisco Mancera, Jesús Medina,
Samuel Pérez, Yolanda Gaspar y Felipe Balvanera.



Generación de Gustavo Salazar Sony, EdnaLeticia Ávila, Velia Hervert, Patricia Gosh, Estela del Ángel, Javier Villegas, Fernando Pérez “la negra”, Rosa Castro, Teresa Chávez, Magdalena González y Julia Goytortúa.

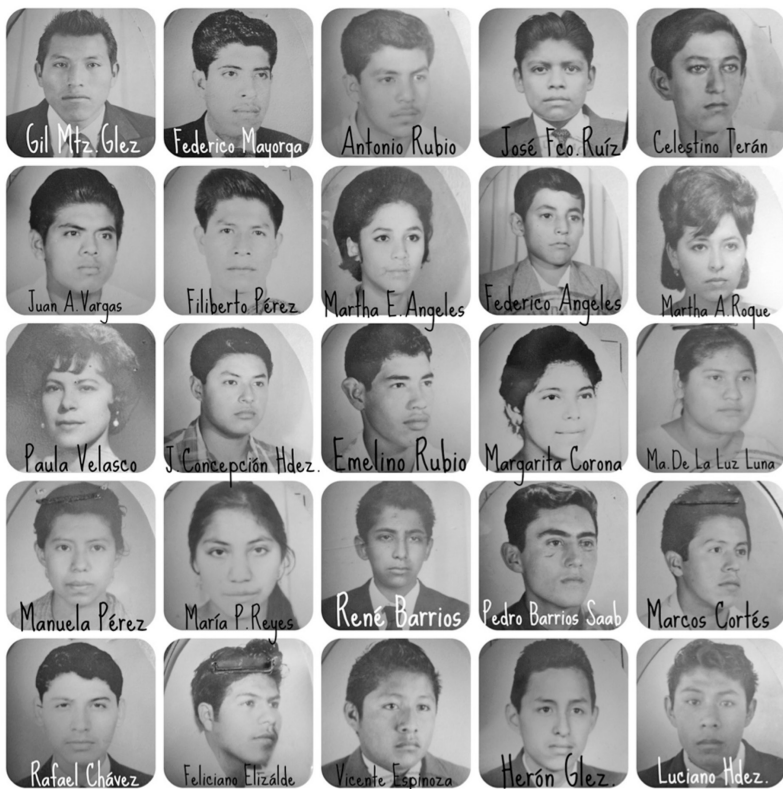

Generación de Paula Velazco, René Barrios, Herón González, Celestino Terán, entre otros.

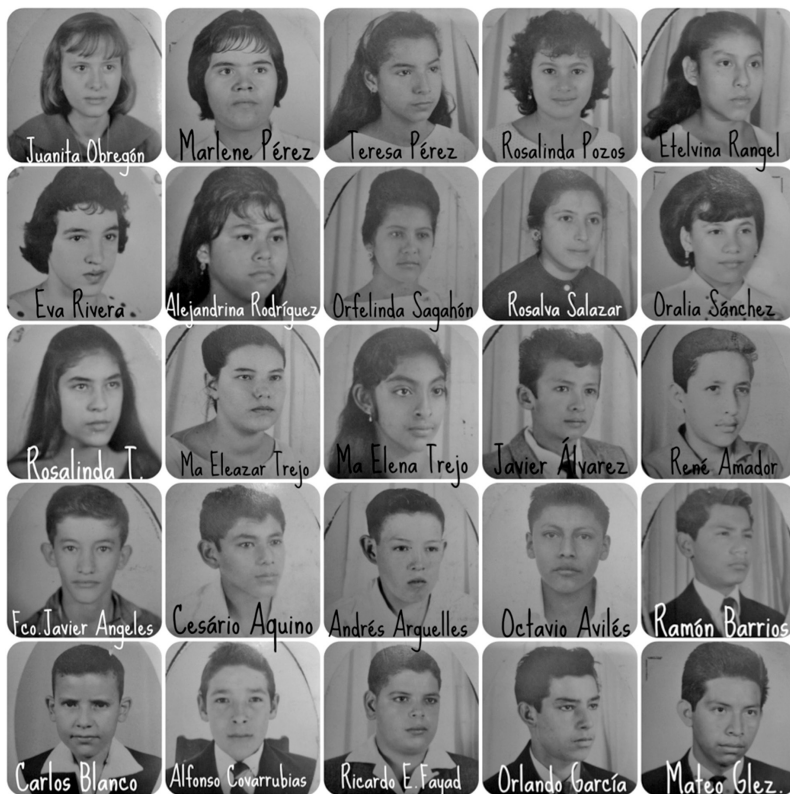

Generación de Juanita Obregón, Marlen Pérez, Teresa Pérez, Rosalinda Pozos, Alejandrina Rodríguez, Cesáreo Aquino, Carlos Blanco, Ramón “el chino” Barrios, Alfonso Covarrubias y más compañeros.

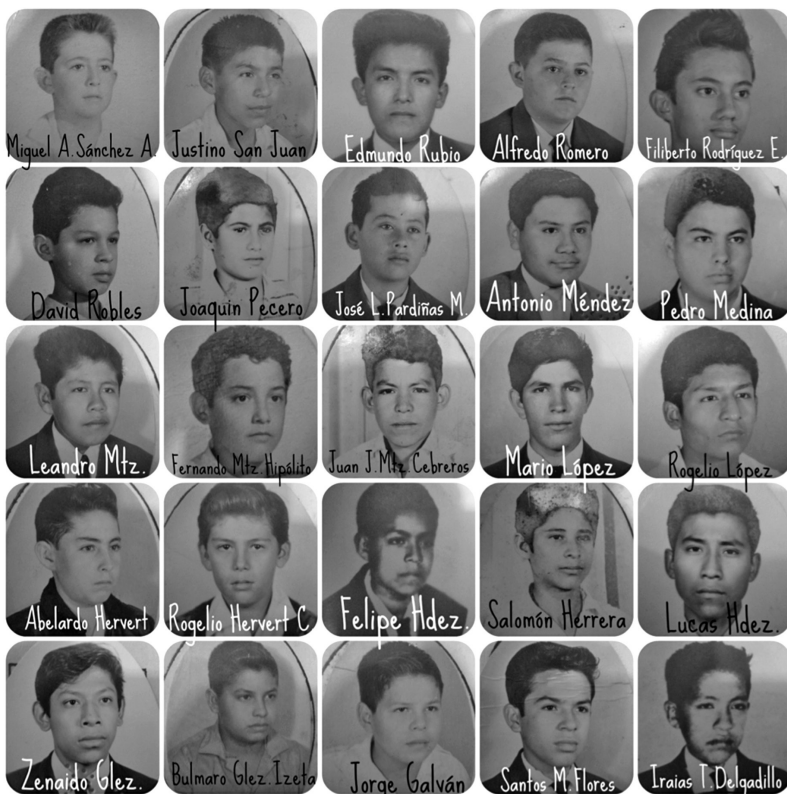

Generación de Antonio Méndez, Miguel Ángel Sánchez Azuara, Filiberto Rodríguez, Joaquín Pecero, José Luis Pardiñas, Rogelio y Abelardo Hervert, Zenaido González, Salomón Herrera, entre otros.



Generación de Gonzalo Corona, Lacho Acosta, Beatriz López, Margarita López, Noris Vargas y más jóvenes exitosos.



Generación de Fernando Gosh, Patricio Aquino, Ramón Barrios, entre otros.



Generación de Tello Ávila, Hilario Falcon, Reynaldo Lara, Gil Zamora, Ismael Piña.

Generación 81-84 grupo "A" Secundaria Justo Sierra Méndez







Generación de Francisco Mancera, Ernestina Aradillas, Perfecta Martínez e Hipólito Escobar.



Generación de Ramón Leyton, Romeo Garía, Eleuterio González y más compañeros.

Generación 63-64 grupo nocturno Secundaria Justo Sierra Méndez



Generación de Celestino Terán, Paula Velasco y Juan Santander.

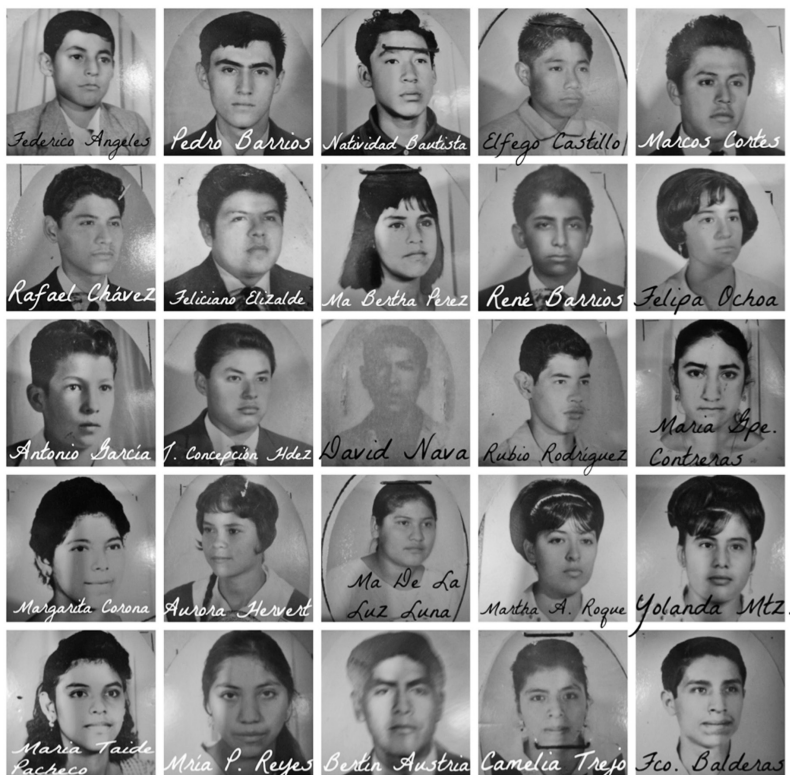

Generación de Feliciano Elizalde, René Barrios, Bertín Austria, Ma. Bertha Pérez Domínguez.



Generación de Luis I. Obregón Ávila, Félix Elizondo, Tirso Pozos, Nicolás Rico, Javier Torres Hervert, Aureliano Ortega, entre otros.

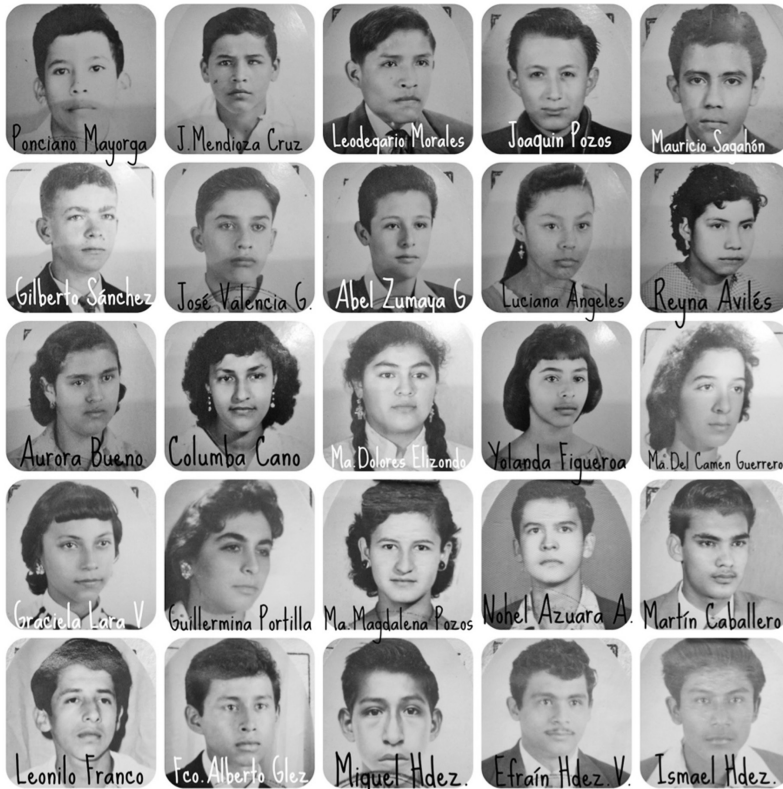

Una generación de gente muy conocida, como el exdiputado Joaquín Pozos, Hermano del Chacana, Lolita Elizondo, Guillermina Portilla Sánchez, Efraín Hernández Viggiano, Magdalena Pozos, Leodegario Hernández Morales, Abel Zumaya, Gilberto Sánchez Azuara y más personalidades.



Interesante generación, entre las que destacan: Rocío Sánchez Azuara, Angelita Santander, Isabel Montiel, Martha y Bertha Ortiz, Mauro Ramos, Moisés Pardiñas, entre otros.



Una generación importante de personas como Guadalupe Vargas, Edilberto Trejo, Marcelino Rodríguez Elizondo, Ciro Pérez, Amparo Arcos y más compañeros destacados.

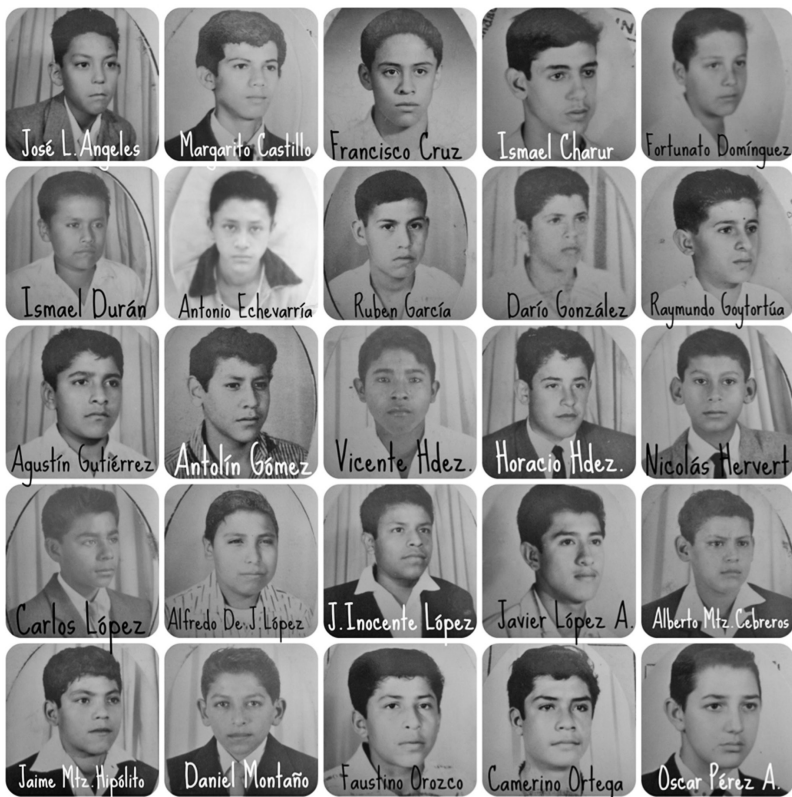

Generación de Margarito Castillo Vitales, Fortunato Domínguez, Antonio Echavarría, Darío González, Antolín Gómez, Nicolás Hervert, Daniel Montañó y Faustino Orozco.

Generación 69-72 grupo "A" Secundaria Justo Sierra Méndez

Tamazunchale S.L.P.



Generación de Raúl Sánchez Azuara, Enrique Obregón, Julio Rodríguez Torres, Heraclio Rangel, Jaime Sagahon, entre otros.

Generación 75-78 grupo Secundaria Justo Sierra Méndez

Tamazunchale S.L.P.



Generación 78-81 Secundaria Justo Sierra Méndez

Generación 78-81

Sec. "Justo Sierra Méndez"

Tamazunchale S.L.P.



■ LX Aniversario (1954-2014)

El 7 de marzo del año 2014 la Escuela Secundaria General Justo Sierra Méndez festejó sus 60 años de existencia. Para dicha celebración, se dieron cita alumnos, maestros, funcionarios y sociedad, en el auditorio, donde al unísono se escucharon las tradicionales mañanitas y comenzó esta actividad.

Detrás de esta alegría, va un recuerdo nostálgico del ayer, donde muchas personas le apostaron a la educación en Tamazunchale, y unidos de la mano como una



La semilla sembrada hace 60 años ha dado sus frutos, pero la labor debe de continuar por muchos años mas, porque es la mejor herencia que podemos dejar a nuestros hijos...

¡Muchas felicidades!



Escuela Secundaria Justo Sierra Méndez, escuela de campeones, “Mientras la semilla esté sembrada, Nada se ha perdido”.
J. Apolinar Pérez Domínguez.

gran familia sembraron la alegría del saber. Sabían que el camino no era fácil, reconocían que se iba a realizar un esfuerzo muy grande; el horizonte de la esperanza aún se veía muy lejos en 1954, pero la ruta estaba marcada, sabían que tenían que llegar.

La Escuela Secundaria de Tamazunchale nació en pañales humildes, pero hombres de fuerza y carácter como el profesor Sixto García Pacheco, con apoyo del director de escuelas secundarias foráneas, profesor Benito Solís Luna, asumieron el compromiso. El barco empezó a navegar con la dirección del profesor Armando Reyes Palencia, y fue así como emprendieron rumbo en altamar hasta 1957. En ese mismo año se retiró Reyes Palencia y llegó un maestro con temple, carácter y res-

ponsabilidad a Tamazunchale: el profesor Sergio Galindo Aguilar, quien inyectó a la escuela honor y alegría al grado de contagiar a sus alumnos. Él trabajó de manera conjunta con una gran institución filantrópica como el Club de Leones de Tamazunchale, con su presidente Sixto García Pacheco y socios activos llegaron a la conclusión que debería construirse un edificio para la escuela. De esta manera inició su construcción, en cada una de sus paredes está impregnado un sentimiento de amor por la escuela que contagió a autoridades de todos los niveles, padres de familia, instituciones como Cámara Nacional de Comercio local y sociedad de aquella época, quienes unieron sus fuerzas actuaron. Los frutos surgieron cuando se empezó a consolidar este plantel y así llegaron otros capitanes, como los profesores J. Jesús Florenzano Maldonado, Gilberto Calvo, Victorino Cervantes, Guillermo Martínez Santander, Constantino González, Donaciano Arteaga y Gregorio Chípuli Barrios, actual director y quien puso la mesa para partir el pastel después de haber llegado a buen puerto con la sagrada satisfacción de haber cumpliendo y trazado los nuevos rumbos a seguir con el paso del tiempo. Hoy llega a 60 años; la próxima meta es cumplir 75, y por qué no ser optimistas y llegar a 100 años de existencia. Tal vez la mayoría ya no estaremos, pero los árboles sembrados nos darán sus frutos y la fresca brisa se dejará sentir diciendo nada fue en vano.



Los jóvenes alumnos son los preservadores de los principios de lealtad y honestidad.



El doctor José Medina Martínez y su hija, la doctora Lupita.



Ceremonia cívica del LX aniversario de la Escuela Secundaria Justo Sierra Méndez, 7 de marzo de 2014.



Paulino Galván con la señora Ma. Elena y Susy Valencia.



La profesora Rosa Horencia Ramos Ocegueda, subdirectora del turno vespertino, es parte de todo el engranaje de organización de la escuela secundaria.



Un buen recuerdo del LX aniversario.



Los alumnos del turno vespertino siguen siendo una juventud dinámica, reflejo de una educación de calidad. Ellos forman parte del engrandecimiento de la Secundaria General Justo Sierra Méndez.



La distancia y el tiempo se hacen pequeños con la amistad.



Los profesores Gregorio Chipuli Barrios, director de la escuela secundaria, y el dirigente de la sección 26 del SNTE Ricardo García Melo en el LX aniversario del plantel.



El contador público Armando Quezada Romero, presidente de la Sociedad de Padres de Familia y el profesor Lorenzo Hernández.



El profesor Ricardo García Melo, dirigente de la sección 26 del SNTe acompañado de los profesores Aurora Omaña, Jorge Cruz Godínez, Mario Hernández Viggiano, Bernardino Salazar, Saturnino Sagahón, Guadalupe Medellín y Jesús Jiménez Ojeda, inspector de secundarias zona 14.



LX Aniversario, motivo suficiente para recordar viejos tiempos. En la fotografía: el doctor José Medina Martínez y el profesor J. Jesús Florenzano.



Juanita Obregón, exalumna y presidenta del DIF 2012-2015.



Un recuerdo del profesor Mario Hernández Viggiano.



Profesora Rosa Ma. Vizuet.

■ Ex alumnos presidentes municipales

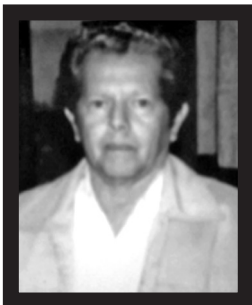

Profesor Guillermo
Martínez Santander.

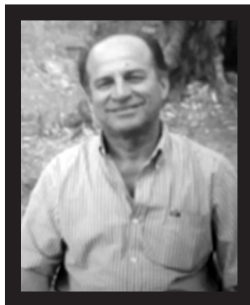

Profesor Hermelindo
Medellín.



Licenciado Moises
Nhervert Rivera.



Profesor Justino
Hernández Hilaria.

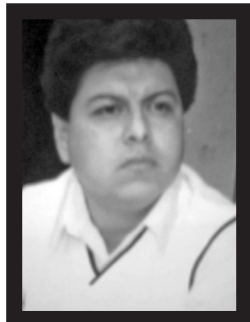

Tatiano Pérez Olvera.

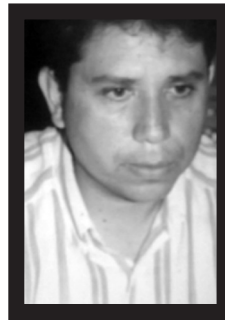

Licenciado Germán
Martínez Reyes.

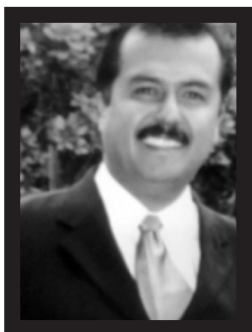

Ingeniero Rosendo Pazzi Pacheco.

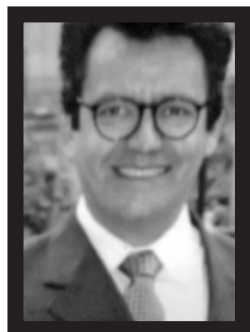

Doctor Francisco Leopoldo
Coronel Hervert.

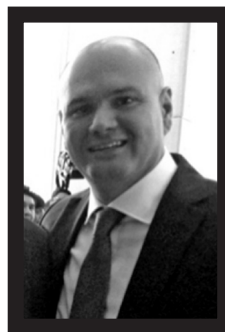

Contador Público Octavio
Rivera Obregón.



Un reconocimiento a la banda de guerra por sus excelentes participaciones dirigidos por el profesor Alfonso Chío, XL aniversario de la Escuela Secundaria Justo Sierra Méndez.



Exposición fotográfica sobre nuestra identidad cultural, del profesor J. Apolinar Pérez Domínguez.



Hasta pronto, la historia continúa.



“Estudia como si fueras a vivir siempre...
Vive como si fueras a morir mañana”. Insulis.



“Maestro, redime siempre el orgullo de enseñar diariamente, como si cada alumno fuera un hijo propio para enseñarle el camino de la verdad”.

J. Apolinar Pérez Domínguez



Gracias por todo lo que me diste, me das y me darás...

Hasta siempre.



Gracias, maestro

Gracias, maestro J. Jesús Florenzano Florenzano, tus enseñanzas las llevo en mi corazón, me las llevo a la eternidad. Lo que pude hacer lo hice con amor, honor y alegría, tal vez es mi último libro, de mi segundo hogar, donde dejé mi juventud hermosa que jamás olvidaré...

Al maestro con Cariño....

Atentamente su alumno
J. Apolinar Pérez Domínguez

■ Epílogo

Este libro sobre el LX aniversario de la escuela secundaria lleva implícito el eterno agradecimiento al lugar donde estudié y dejé la mejor parte de mi vida, con bellos recuerdos de estudiante.

Un deseo inspirado en mi otro yo, que me dio la motivación para lograr este objetivo anhelado, y a la vez, reconocer la obra de un gran maestro: el profesor Sixto García Pacheco, con cuyo legado histórico podemos darle continuidad a ese pasado glorioso, logrado con mucho amor y responsabilidad. Ellos hicieron el sendero de una institución que hoy lleva el nombre de Escuela Secundaria General Justo Sierra Méndez.

Era muy preciso asumir el reto para la realización de esta obra, no era posible dejársela al tiempo, porque sabiamente dice la sentencia popular “lo que al tiempo se le deja, al tiempo se le queda”. Por tal motivo, al cumplir 60 años este plantel, qué mejor honor que darle continuidad a esta historia para la posteridad.

Se tuvieron que vencer muchos obstáculos, con un respeto total a los que no coincidieron con esta humilde obra. Será motivo de orgullo y reconocimiento a quienes quieran superarla, porque entre más conocimientos sobre el tema, más se conoce y se aprende. Por nuestra parte, el único objetivo primordial es que las nuevas generaciones conozcan, valoren y superen los retos de nuestra gente del ayer.

Jóvenes de hoy, comprendan que en la vida nada es gratuito, y que la superación y logro de metas es con base en la hermandad y fraternidad para romper todos los obstáculos.

Estamos preparados anímicamente para las críticas y opiniones plures, para los que no coincidan con esta cronología. Sin embargo, es digno reconocer la anuencia del director del plantel, profesor Gregorio

Chípuli Barrios, para la realización de esta obra, un sentimiento que brota de mi corazón; con recursos propios y gracias al apoyo de grandes instituciones fue posible la edición de este ejemplar. Asimismo, gracias a muchas familias de Tamazunchale que nos facilitaron testimonios de hechos y fotografías de antaño; amigos y sociedad que nos dieron aliento para seguir adelante con este proyecto.

En la historia acerca de los 60 años de la escuela secundaria habrá muchas opiniones y puntos de vista diferentes, pero se hizo hasta lo imposible para que la mayoría de personas fueran parte de esta crónica. Tal vez faltaron algunos nombres, pero se buscó el equilibrio para que todos estuvieran incluidos; lo importante que es que todos los que vivieron la época, en cualquiera de las etapas, tiene un gran reconocimiento colectivo en esta historia.

Mi corazón late de emoción, esta obra es perfectible y está abierta a todas las aportaciones que se puedan dar con el paso del tiempo. Doy gracias a Dios por dejarme vivir muchos momentos históricos de mi escuela secundaria. Cada una de mis palabras lleva la emoción de aportar algo de lo mucho que me dio, y hoy comparto esta frase: *La actitud del hombre es ser agradecido*”, y yo lo estoy hasta la eternidad.

Atentamente
J. Apolinar Pérez Domínguez

■ Agradecimientos

Al rector de la Universidad Autónoma de San Luis Potosí, arquitecto Manuel Fermín Villar Rubio, por las facilidades y el apoyo brindados para la edición de este libro.

A la señora Minerva García del Ángel, por permitirme darle continuidad a la obra del profesor Sixto García Pacheco.

Al profesor Gregorio Chípuli Barrios, por la autorización de escribir esta recopilación de la Historia de la Escuela Secundaria Justo Sierra Méndez.

Al rector de la Universidad Autónoma de San Luis Potosí, arquitecto Manuel Fermín Villar Rubio, por las facilidades y el apoyo brindados para la edición de este libro.

Al profesor Ricardo García Melo, secretario ejecutivo seccional, por su gran apoyo.

Al contador público Armando Quezada Romero, presidente de la Sociedad de Padres de Familia, por su anuencia a la realización de este ejemplar.

Al señor Jorge Antonio Jonguitud Cañellas, por las fotografías facilitadas para la cronología de esta historia.

A las profesoras Ma. Felicidad Rubio González y Ma. Isabel González Blanco, por la aportación de los *Apuntes sobre la fundación y construcción de la Escuela Secundaria Federal de Tamazunchale*, del profesor Sixto García Pacheco.

A la señora Ma. Elena Valencia y la profesora Victoria Domínguez Rivas,
por la aportación de fotografías.

Al señor Rosalino Rodríguez Ahumada, director de la *Revista Expresión*
en su edición a Tamazunchale, por permitirnos compartir algunos con-
textos.

Gracias a todos los que me impulsaron a lograr este proyecto.

Adiós, Tamazunchale
Te llevo en mi corazón...
Hoy mi alma por escribir ha muerto...
La flor de mi inspiración ha fallecido...
Adiós, nunca más. Murió la ilusión...

Tamazunchale, testimonio del pasado
se terminó de imprimir en los Talleres
Gráficos de la Universidad Autónoma
de San Luis Potosí en el mes de Enero de 2016
El tiraje fue de 500 ejemplares.



UASLP

Universidad Autónoma
de San Luis Potosí

ISBN: 978-607-9453-32-9



9 786079 453329